

Versailles

Magazine d'information avril 2025

Versailles

1^{re} ville

d'Île-de-France
où il fait bon vivre

PORTRAIT

Bartabas
et l'Académie
Équestre
de Versailles



AIRES DE JEUX

Une nouvelle
cartographie
en ligne

DERNIERS JOURS!

EXPOSITION
Zola photographe

**RESTAURANTS
SCOLAIRES**

Les nouveautés
2025

**Esprit
jardin**
Fête la
nature!

Action sociale

**SOUTENIR
LES VERSAILLAIS
AU QUOTIDIEN**

1^{ER} CONCERT

**VERSAILLES
11 AVRIL LIVE**

05

ACTUALITÉS
Versailles, première
ville d'Île-de-France
où il fait bon vivre



06

ACTUALITÉS
Esprit Jardin
célèbre
la nature



15

ACTUALITÉS
3^e Biennale
d'architecture
et de paysage (Bap!)
de la Région
Île-de-France

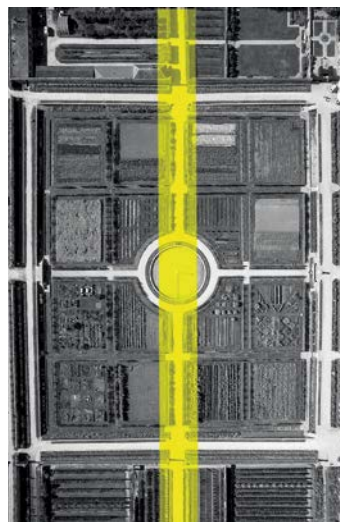

24

DOSSIER
Action sociale :
soutenir les Versillais au quotidien

39

FAMILLE
Du nouveau dans
nos restaurants
scolaires



44

PORTRAIT
Bartabas et
l'Académie Équestre
de Versailles, l'art
de la transmission



Avril 2025

Magazine d'information publié par la Ville de Versailles. Hôtel de ville: 4, avenue de Paris. RP 1144 - 78011 Versailles - Cedex - 01 30 97 80 00 • magazine@versailles.fr • versailles.fr • **Directeur de la publication:** François de Mazières • **Codirectrice de la publication:** Emmanuelle de Crépy • **Directeur de la rédaction:** Guillaume Lebigre • **Rédactrice en chef:** Agathe Dombre Bedel • **Rédactrice en chef adjointe:** Célia Piccavet-Lemaréchal • **Rédacteur:** Mathieu Aucher • **Photos et iconographie:** Pierrick Daul, Adèle Kiffer, Gilles Bocs • **Couverture:** animation à Lépine Versailles • **Publicité:** Sylvie Cior • **Diffusion:** Jill Leloutre • **Conception et réalisation:** Hermès Communication • **Impression:** Imprimerie Léonce Deprez • **Dépôt légal:** avril 2025 • N° ISSN: 1620-7688



ACTUALITÉS

- 5 Versailles, première ville d'Île-de-France où il fait bon vivre
- 6 Esprit Jardin, l'envol de la nature
- 9 Zola photographe
- 10 Optimiser les eaux de pluie
- 11 Versailles Live
- 12 Rendez-vous du mois
- 15 3^e Biennale d'architecture et de paysage (Bap!)
- 17 Des logements sociaux pour seniors

AU CONSEIL

- 19 Principales délibérations

RETOUR SUR FÉVRIER-MARS

- 21 Plus de 200 arbres plantés !
- 23 Expérimentation d'une rue aux écoles

DOSSIER

- 24 Soutenir les Versaillais au quotidien

ENTREPRENDRE

- 30 Nouvelles boutiques
- 31 Publi-reportages

VIVRE EN VILLE

- 34 Point sur la Ligne 18
- 36 Attention travaux rue Carnot
- 37 Étude « cimetières vivants »
- 38 Découvrez les aires de jeux à Versailles !

FAMILLE

- 39 Dans nos restaurants scolaires

SPORT

- 41 Futsal : la revanche des filles sur le terrain

HISTOIRE

- 43 Partage d'histoire

LE VERSAILLAIS DU MOIS

- 44 Bartabas et l'Académie Équestre

CHÂTEAU

- 47 À la découverte du Versailles disparu !

AGGLO

- 49 Tarification éco-responsable

VIE ASSOCIATIVE

- 51 Au service de l'emploi

ÉCHANGER

- 52 Tribunes libres

ÉTAT CIVIL

- 56 Carnet d'État civil

BON À SAVOIR

- 58 Pharmacies de garde, numéros utiles

SORTIR À VERSAILLES

Dans un récent palmarès des « 500 villes où il fait bon vivre en 2025 » publié par le *Journal du Dimanche*, Versailles était classée comme la ville la plus agréable d'Île-de-France après avoir beaucoup progressé ces derniers mois (34 795 communes de France métropolitaine ont été départagées par l'association des Villes et villages de France où il fait bon vivre, à partir de 190 critères). On ne peut que se réjouir de ce classement même s'il faut, bien sûr, prendre ces enquêtes avec une certaine précaution.

Si notre ville est considérée aujourd'hui comme agréable à vivre, c'est en raison de nombreux facteurs: son cadre de vie, sa situation comparativement satisfaisante au regard de critères de sécurité, mais aussi grâce au travail discret et permanent des associations et des services sociaux auprès des familles et des personnes en difficulté.

“ Si notre ville est considérée aujourd'hui comme agréable à vivre, c'est aussi grâce au travail discret et permanent des associations et des services sociaux auprès des familles et des personnes en difficulté. ”

En effet, Versailles n'est pas seulement l'image caricaturale que certains aiment lui donner d'une ville de privilégiés. Comme toutes les communes de taille significative, elle abrite de nombreuses personnes en situation de précarité, sans compter toutes les personnes âgées ou malades qui demandent une attention particulière. Chacun sait qu'aujourd'hui le secteur de la santé traverse en France des difficultés et qu'il est d'autant plus nécessaire de travailler sur les thèmes de la prévention et de l'accompagnement. Dans le dossier de ce magazine, nous avons donc tenu à vous présenter les activités du Centre communal d'action sociale. C'est à travers cet établissement qui réunit des représentants d'associations, que la Ville agit dans le secteur de la solidarité, sans oublier toutes les actions spécifiques menées dans les maisons de quartier et les divers organismes culturels et sportifs.

“ Nous vous donnons rendez-vous pour la belle manifestation Esprit Jardin qui sera suivie de la 3^e édition de la Biennale d'architecture et de paysage de la Région Île-de-France. ”



En ce début de printemps, nous ne pouvons enfin oublier que le charme de notre ville tient également à son environnement paysager. Comme chaque année depuis 17 ans, nous vous donnons rendez-vous pour la belle manifestation Esprit Jardin qui sera suivie à partir du mois de mai jusqu'à la mi-juillet de la troisième édition de la Biennale d'architecture et de paysage de la Région Île-de-France, la Bap!, qui s'annonce comme un moment exceptionnel et dont vous trouverez également dans ces pages une première présentation du programme.

François de Mazières
Maire de Versailles
Président de Versailles Grand Parc



VERSAILLES

Esprit -preit -jar din

SAM. 26
& DIM. 27
AVRIL 2025
10H - 19H

LE RENDEZ-VOUS
DES PASSIONNÉS DU JARDIN

ATELIERS • VENTES • ANIMATIONS • SPECTACLES

Parvis de la cathédrale Saint-Louis
Carrés Saint-Louis • Potager du Roi

ENTRÉE LIBRE



Versailles Grand Parc
communauté d'agglomération



Versailles, première ville d'Île-de-France où il fait bon vivre

Le Journal du Dimanche et l'association des Villes et villages de France où il fait bon vivre viennent de dévoiler leur classement annuel: Versailles s'établit à la 1^{re} place des villes d'Île-de-France! Au classement national, la cité royale se hisse à la 24^e place.



Dans le classement 2025 des *Villes et Villages où il fait bon vivre*, 34 795 communes ont été évaluées sur 190 critères. **Versailles fait une belle progression, passant de la 44^e place en 2024 à la 24^e au niveau national et obtenant la 1^{re} place en Île-de-France.** Cette évolution reflète l'amélioration de son attractivité et de sa qualité de vie pour les familles et les actifs.

Un cadre de vie exceptionnel

Versailles bénéficie d'un cadre de vie unique, marqué par son **patrimoine historique prestigieux**, ses nombreux espaces verts et son urbanisme harmonieux.

Amélioration des services et infrastructures

La Ville investit pour un cadre de vie agréable en développant **la mobilité, l'éducation et la culture**. Pistes cyclables, zones piétonnes et un réseau de transports étoffé facilitent les déplacements. L'offre éducative et cultu-

relle se distingue par des écoles de qualité, un conservatoire, un théâtre, des salles d'expositions et une programmation variée.

Sécurité et tranquillité

Versailles veille à la tranquillité de ses habitants en renforçant la présence policière et en déployant des mesures de vidéoprotection, surveillance, prévention et sanctions.

Un engagement écologique fort

Versailles accélère sa transition énergétique avec une stratégie structurée et des actions concrètes. Depuis 2021, un rapport annuel sur le développement durable fixe cinq priorités: énergie, mobilités douces, énergies renouvelables, biodiversité et écologie urbaine.

Une attractivité économique et touristique accrue

Versailles attire de nombreux visiteurs chaque année grâce à son château, mais aussi grâce à **ses commerces de proximité, ses marchés renommés et son dynamisme économique**.

Cette belle progression récompense les efforts entrepris pour faire de Versailles **une ville où il fait bon vivre, travailler et se détendre**, tout en respectant son héritage exceptionnel. ■

Mais aussi...

VERSAILLES, 2^e VILLE LA MOINS STRESSANTE D'ÎLE-DE-FRANCE

Embouteillages, transports saturés, peu d'espaces verts... La vie urbaine peut être éprouvante. Pourtant, **Versailles se distingue en se hissant à la 2^e place du classement des villes les moins stressantes d'Île-de-France!** Grâce à son cadre verdoyant, son patrimoine préservé et sa qualité de vie, la ville offre un environnement plus apaisant que la moyenne francilienne.

VERSAILLES, 2^e VILLE AVEC LE PLUS DE COMMERCE DE PROXIMITÉ DES YVELINES

Avec son riche tissu commercial, Versailles se positionne comme la deuxième ville des Yvelines comptant le plus de commerces de proximité, selon *Le Parisien* (mars 2025).

VERSAILLES, 5^e VILLE OÙ S'INSTALLER !

Selon *Le Figaro*, Versailles se classe 5^e parmi 72 villes des Yvelines pour sa qualité de vie, évaluée sur 30 critères tels que transports, sécurité et environnement. Un classement qui confirme son attractivité et son cadre de vie privilégié

Baromètre des villes cyclables

PARTICIPEZ À L'ENQUÊTE CITOYENNE !

Versailles, régulièrement classée parmi les meilleures villes cyclables d'Île-de-France, a été 3^e de France (1^{re} en Île-de-France) en 2020 selon la Fédération des usagers de la bicyclette (FUB), en 2020, dans sa catégorie.

Donnez votre avis en participant à l'enquête jusqu'au 2 juin, en préparation du baromètre 2025 sur barometre-velo.fr



Esprit Jardin célèbre la nature



Depuis 17 ans, Esprit Jardin transforme le quartier Saint-Louis en cité jardin, laissant place aux pépiniéristes, exposants et ateliers pour une grande fête des plantes. Le rendez-vous est donné les 26 et 27 avril prochains.

À chaque édition, Esprit Jardin se réinvente et célèbre la nature sous toutes ses formes, végétales et animales. Autour de son jardin éphémère, imaginé cette année autour de la légende amérindienne du colibri, pépiniéristes, agents des espaces verts, associations et exposants délivrent leurs conseils et partagent leur expérience pour développer la nature en ville, en prendre soin et multiplier les initiatives en vue de la préserver.

C'est le printemps... la saison idéale pour commencer ses plantations. Pour vous inspirer, le Potager du Roi, partenaire de l'événement, ainsi que la Ferme Nature & Découvertes vous ouvrent leurs portes. Dans le quartier Saint-Louis, une ferme, des ateliers pour petits et grands, des spectacles et d'autres animations botaniques et créatives ponctuent ces deux journées.

Le carré à l'Avoine se transforme comme il en a maintenant l'habitude en « Jardin des enfants » où l'association Bergeries en ville et la Roulotte scarabée convient les



familles à des ateliers culturels et ludiques (enclos des animaux, potager éphémère, peinture végétale, fleurs en argile...). À Esprit Jardin, tout le monde peut apprendre à planter, repoter, composter, créer et s'amuser quel que soit son âge!

Entrée libre, de 10h à 19h.

Versailles.fr



Circulation et stationnement interdits

- rue de l'Occident et rue du Marché Neuf, du jeudi 24 avril à 8h au lundi 28 avril à 13h.
- rue du Maréchal Joffre, entre la rue Hardy et la rue d'Anjou, du samedi 26 avril à 5h au dimanche 27 avril à 22h.
- rue Saint-Honoré, entre la rue des Tournelles et la rue d'Anjou, du samedi 26 avril à 5h au dimanche 27 avril à 22h.
- rue d'Anjou, entre la rue du Maréchal Joffre et la rue Saint-Honoré, du vendredi 25 avril à 12h au dimanche 27 avril à 22h.



À découvrir cette année

Nouveau Spectacle « Les moutons d'Ouessant »

Avec la Famille Déprés, vivez un spectacle immersif où théâtre de rue et prouesses animales s'entrelacent. Entre un border collie malicieux, 15 moutons d'Ouessant et 2 personnages hauts en couleur, vous ne serez pas spectateurs mais acteurs d'une aventure inoubliable. Place de la cathédrale à 11h, 15h et 17h.

Nouveau Portes ouvertes de la Ferme Nature & Découvertes

Venez découvrir une micro-ferme urbaine s'inspirant de la permaculture à travers un parcours pédagogique pour petits et grands. Au programme : rencontre avec les jardiniers maraîchers de la ferme (à 10h, 11h30, 15h et 16h30, 30 min de visite guidée puis visite libre), vente de plants biologiques de légumes issus de la pépinière de la ferme, parcours pédagogique libre avec quiz et graines offertes. Passage des Étang Gohert, de 10h à 18h.

Nouveau Le Potager du Roi by night

En plus des traditionnelles visites guidées et animations du Potager, venez profiter d'une visite théâtralisée inédite. Ce spectacle nocturne « Le Potager des Merveilles » vous amène à la rencontre de personnages historiques, drôles, décalés ou poétiques.

Samedi uniquement, à 19h et 20h30 (places limitées). Durée : 1 heure.

Potager exceptionnellement ouvert ce jour jusqu'à 21h30.

10, rue du Maréchal Joffre.

Nouveau Urban Sketchers : coups de crayon à Esprit Jardin

Les Urban Sketchers de Versailles ou USk Versailles, devenus les référents du réseau mondial « Urban Sketchers » pour les Yvelines, s'installent au cœur d'Esprit Jardin et accueillent tous nouveaux dessinateurs à l'occasion de balades dessinées.

Rendez-vous à 10h au Potager du Roi ou à 14h30 en haut des marches de la cathédrale Saint-Louis. Dimanche uniquement. Exposition ouverte à 12h au Potager et à 17h place Saint-Louis.



Ateliers en tous genres

Bombes à graines, cartes à germer, ateliers tisane et bougies, kokedama, pâte à modeler et compostage... Venez profiter de l'une de ces activités sur le stand de Versailles Grand Parc.

Place de la cathédrale. Programme détaillé disponible sur place.

Atelier Jungle tropicale et suspension en papier

Avec pour inspiration le Conte du Colibri, venez créer aux côtés d'éco-jardiniers et de spécialistes de la biodiversité votre jungle tropicale miniature dans un pot de confiture (à apporter) ainsi qu'une suspension en papier.

Place de la cathédrale à 11h, 14h, 15h, 16h et 17h.

Atelier de 30 minutes. Dès 4 ans.

Sur inscription : espacesverts@versailles.fr

Atelier « Ardoise D'eau »

Les enfants décorent leur étiquette marque plante en ardoise qu'ils pourront ensuite planter dans un pot de fleurs en intérieur ou dans le jardin.

Place de la cathédrale, de 10h à 19h.

Modelage fleuri

La Roulotte scarabée est de retour! Venez modeler votre rose ou autre fleur en argile.

Carré à l'avoine, de 10h à 19h.

Atelier-croquis : le jardin du Musée Lambinet à l'aquarelle

En plein air, les artistes en herbe ou confirmés donnent leur vision du jardin du Musée Lambinet à l'acqua-

relle. Les couleurs du printemps renaissent sous leur pinceau.

54, boulevard de la Reine, uniquement le dimanche, de 14h à 16h.

Pour tous les publics, recommandé à partir de 15 ans.

Visite des jardins partagés

Visite commentée du 1^{er} jardin familial labellisé « Jardin remarquable » en France, par l'association des jardins familiaux.

1, rue des Petits-Bois, de 14h à 15h.

Fleurs et Chocolat avec la maison Bonange

Présentation et dégustation des tablettes de chocolat Bonange, fabriquées à Versailles. Elles marient fleurs, épices et ingrédients bio, le tout présenté dans un écrin en Toile de Jouy.

Cour des Senteurs, samedi et dimanche, de 14h à 18h. ■

Programme complet sur www.esprit-jardin.fr

Et aussi
N'oubliez pas que les « Beaux arbres de Versailles » sont à découvrir sur l'Appli Versailles grâce à un parcours dédié.



Conférence Denis Papin

SAUVEZ VOS DÉCHETS DE LA POUBELLE POUR NOURRIR VOTRE JARDIN !

Pour réduire ses déchets, nourrir son jardin de manière naturelle et économique et contribuer à un environnement plus sain : le compostage est la solution ! Dans le cadre d'Esprit Jardin, Denis Pépin, auteur de nombreux ouvrages de référence sur le compostage, dévoile tous ses secrets pour transformer vos biodéchets de cuisine et de jardin en un allié précieux pour votre jardin.

Samedi 26 avril à 14h à l'École nationale supérieure de paysage

Inscriptions via ce QR code





VERSAILLES

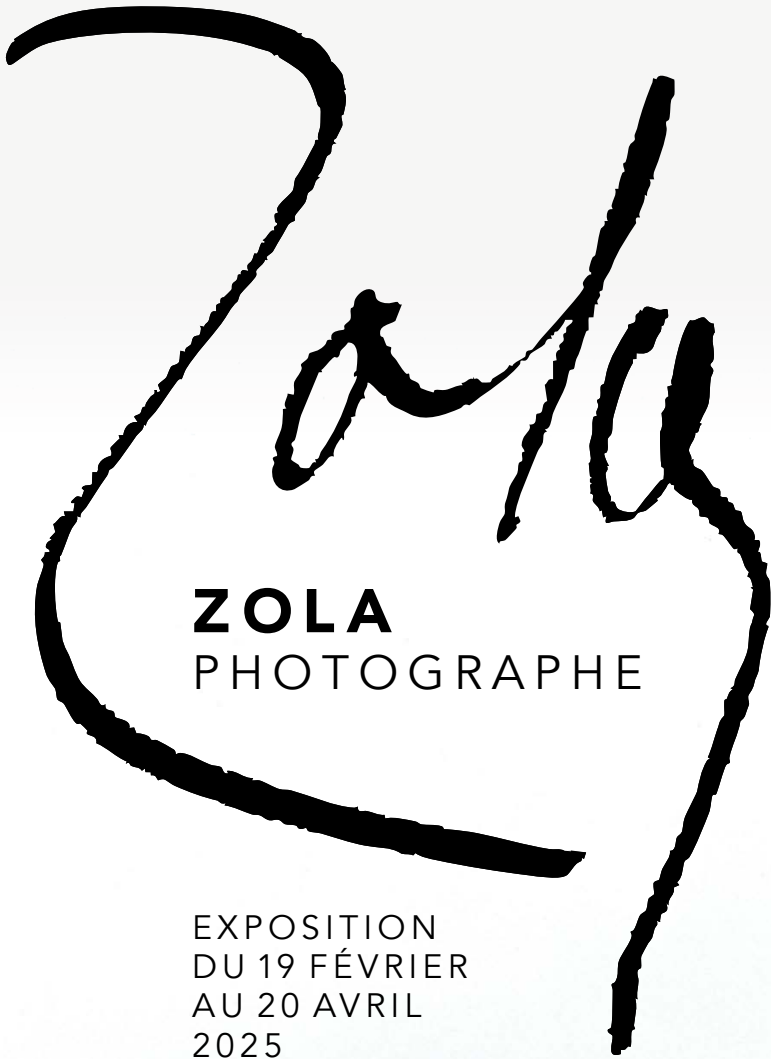

ZOLA
PHOTOGRAPHE

EXPOSITION
DU 19 FÉVRIER
AU 20 AVRIL
2025

ESPACE RICHAUD
78 BD DE LA REINE
VERSAILLES
TARIF 7€ / RÉDUIT 5€
ENTRÉE LIBRE POUR
LES -26 ANS



Derniers jours pour découvrir Zola photographe

À l'occasion de l'exposition *Zola photographe* qui se poursuit jusqu'au 20 avril à l'Espace Richaud, la Ville propose une série d'activités pour découvrir l'homme, l'auteur et le photographe.

À l'Espace Richaud : visite théâtralisée

Remontez le temps jusqu'au XIX^e siècle en écoutant la correspondance d'Émile Zola en regard de ses photographies... Alexandre Laval, comédien de la Compagnie du Chapeau de Paille sera votre guide pour une visite théâtralisée sur le thème : « Zola, de la photographie à la lettre ».

Dimanche 13 avril de 16h à 17h et jeudi 17 avril de 15h à 16h.

Tarif : 10 € par participant. Tout public

Inscription à espace.richaud@versailles.fr



Dans le réseau des bibliothèques

Pour que l'immersion soit complète, rien de tel que la lecture de deux lettres d'Émile Zola conservées dans le réseau des bibliothèques et numérisées pour l'occasion ! Ces lettres manuscrites écrites en octobre 1872 par Zola après la deuxième édition de *La Curée*, s'adressent respectivement à Jules Levallois et à Henry Fouquier, deux journalistes à qui il demande une étude de ses deux derniers romans dans la presse : « On m'a injurié jusqu'ici et nullement étudié, ce qui me fait souhaiter de comparaître devant la critique sérieuse et consciencieuse. »

Ces lettres sont disponibles à la lecture sur la bibliothèque numérique patrimoniale : lasirene.versailles.fr

Au Musée Lambinet

Spécialistes de cyclisme en France, le journaliste et auteur Jean-Paul Vespini présentera ses recherches et son nouvel ouvrage *Zola à bicyclette : libre et dans le vent* (éditions Arthaud). La rencontre sera suivie d'une séance de dédicace et d'un moment de convivialité.

Samedi 5 avril de 17h à 19h.

Entrée libre, dans la limite des places disponibles.



“ J'aime la bicyclette pour cet oubli qu'elle donne. J'ai beau marcher, je pense. À bicyclette, je vis dans le vent, je ne pense plus et rien n'est d'un aussi délicieux repos. ”

Émile Zola

À l'Université ouverte

Les élèves des ateliers de photos et cours de dessin et d'aquarelle de l'Université ouverte de Versailles présenteront leur travail. En photographie, une série de 3 images en noir et blanc a été réalisée sur le thème des chemins de fer dans l'œuvre de Zola, apportant un regard intemporel et énigmatique sur ces objets du paysage urbain qui habitent nos quotidiens depuis l'ère industrielle. Les étudiants de l'atelier aquarelle et dessin se sont inspirés des ouvrages *Germinal* et *La bête humaine*.

Du 1^{er} au 18 avril 2025, du lundi au vendredi de 9h à 17h et le samedi de 9h à 12h

Salle de l'ancienne bibliothèque de l'UOV

Entrée libre ■

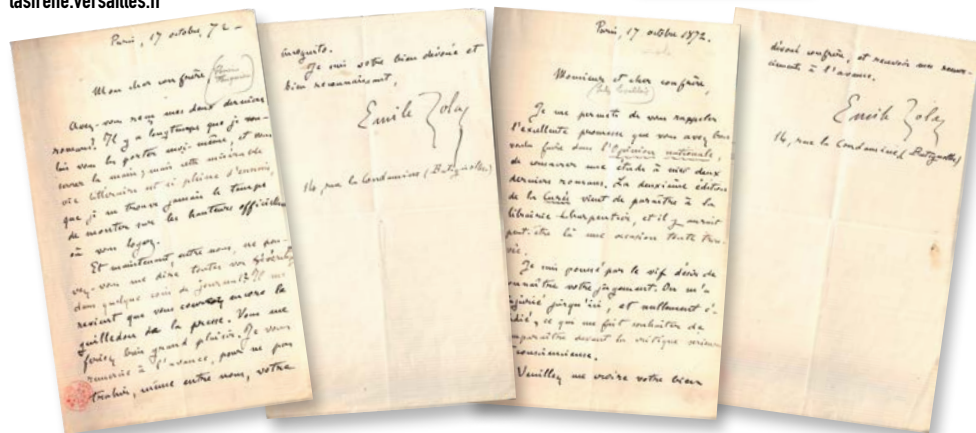

Exposition Zola photographe

Jusqu'au 20 avril
Espace Richaud
78, boulevard de la Reine
Tarif 7 € / réduit 5 €
Entrée libre pour les -26 ans
Catalogue en vente
Versailles.fr

Optimiser les eaux de pluie

Petite innovation rue Pierre Lescot, équipée depuis janvier dernier d'un système innovant de récupération et de stockage des eaux. Une technologie que l'on doit à la start-up Source Urbaine. Explication.

La mission de Source Urbaine, co-fondée par le Versaillais Richard Filippi, est d'innover pour rafraîchir et végétaliser la ville par la gestion des eaux pluviales. Pour quels enjeux ? Contribuer à la biodiversité en ville, valoriser l'eau de pluie, lutter contre les îlots de chaleur et transformer la ville durable.

Concrètement, **la solution développée par Source Urbaine se raccorde aux réseaux d'assainissement existants et utilise la ville comme terrain de jeux.** Car en y regardant de plus près, les toitures, la rue, les espaces piétons... sont des surfaces imperméabilisées desquelles découlent des quantités d'eau importantes (même sur des pluies courantes) et qui sont perdues aujourd'hui dans les égouts.

Si une infime partie de cette eau de pluie à l'échelle de la ville pouvait être conservée, de nouveaux usages pourraient être proposés aux services techniques de la ville, aux aménageurs, aux entreprises...

Dans le cas du réaménagement de la rue Pierre Lescot, l'usage premier qui s'est manifesté est l'arrosage des plantes. Il fallait la récupérer puis la stocker pour la redistribuer.

Rue Pierre Lescot : le cas pratique

La rue Pierre Lescot, dans sa partie piétonne, a été entièrement réaménagée et inaugurée le 17 janvier dernier. Un ruban vert discontinu a été créé, alternant entre des arbres à hautes tiges et des cépées entourées de voliges en acier corten,



Le nouvel aménagement de la rue Pierre Lescot.



© DR

accompagnées d'assises en bois; et **les massifs de végétaux ont donc été dotés de ce système innovant de récupération et de stockage des eaux de pluie par ruissellement, permettant ainsi de limiter les rejets dans les réseaux.**

Comment ça marche ?

L'eau de pluie est récupérée puis amenée dans un espace de stockage, appelé réserve de stockage, faite de polyéthylène téréphtalate, un des rares plastiques à être presque infiniment recyclable, et une formule spéciale de laine de roche. Cette eau pluviale est ensuite retransférée dans la terre végétale par capillarité ou transfert d'humidité. À savoir que **la réserve de stockage est adaptée à chaque environnement pour viser une autonomie en arrosage des plantes jusqu'à 3 mois.** Rue Pierre Lescot, tout est déployé à même le sol.

Cette solution se base sur la nature. Elle permet la phytoépuration, le rafraîchissement de l'air ambiant par les plantes et la réalisation d'économies. L'eau se rarifiant, l'enjeu et la nécessité vont être de toujours plus préserver l'eau potable pour la réserver à notre usage vital. La place est à la « ville éponge » ou « ville durable ». ■

« Aujourd'hui, avec les effets du changement climatique, il y a un véritable enjeu pour rafraîchir nos espaces urbains et transformer la ville en espace durable et résilient. Grâce à une meilleure gestion de l'eau de pluie, nous pouvons y arriver tout en végétalisant notre quotidien. »

Richard Filippi, co-fondateur de Source Urbaine

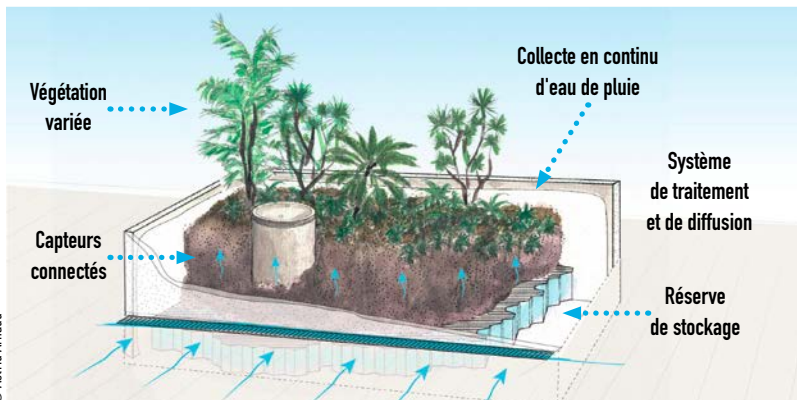

© Astrid Arnaud

Versailles Live : huit groupes en scène !

Versailles Live, ça redémarre ! La pré-sélection est faite. 8 groupes vont ainsi s'affronter lors de concerts publics ouverts à tous. Des artistes à découvrir et deux premières dates à retenir.

Versailles Live, organisé par la Ville de Versailles depuis 2021, est un tremplin musical ouvert aux artistes amateurs et semi-professionnels majeurs et de moins de 35 ans, tous auteurs, compositeurs et interprètes.

Tous les styles musicaux sont permis ! Le tremplin s'organise en 3 étapes : la pré-sélection des candidatures, les 2 concerts de sélection et la finale. 745 candidatures ont été reçues cette année. De ces candidatures, 8 groupes ont été sélectionnés, lors de sessions d'écoute par un jury composé de l'équipe organisatrice et de professionnels de la musique dont les partenaires Groover, Believe/TuneCore, Versailles Open Air et Les Nuits Blondes. Lors de cette pré-sélection, ils ont jugé les artistes et les groupes sur la qualité de leurs compositions (textes, musique, originalité), l'interprétation (la voix, la présence sur scène) et la qualité du projet.

Les deux concerts de sélection

Les 4 premiers groupes s'affronteront sur scène le 11 avril et seront départagés par les votes du jury et du public.

- **Feuille** : un groupe à l'univers guidé par des grooves enivrant, aux flows saccadés, sur des rythmes de funk, de bossa ou de jazz.

- **Cio Clément** : d'influence lo-fi-bedroom et indie-pop, la musique de Cio Clément révèle ses peurs et ses angoisses. Une forme d'exécutoire musical pour trouver le chemin à prendre.

- **Bonne Nuit** : « deux humains dégénérés », comme ils s'amuse à se décrire, qui proposent un mélange de synthés et de textes engagés.

- **Le cha** : un parisien à la musique qui se place à la frontière de la pop, du rock et de la funk, le tout parsemé de textes aussi pertinents qu'impertinents.

À l'occasion d'un second concert, les 4 groupes suivants se produiront sur scène le 16 mai et seront départagés par les votes du jury et du public.

- **La Nuit Américaine** : un duo parisien pop/électro pop, autant inspiré par l'élégance de la new wave que par l'intensité des bandes originales de film.

- **AKM** : d'origine corrézienne, Akm est une jeune artiste de 25 ans qui fait rimer héritage avec originalité.

- **Jaroslav3000** : un duo formé il y a trois ans qui multiplie des compositions audacieuses et entêtantes aux univers variés (post-punk, indie-rock, dream-pop...).

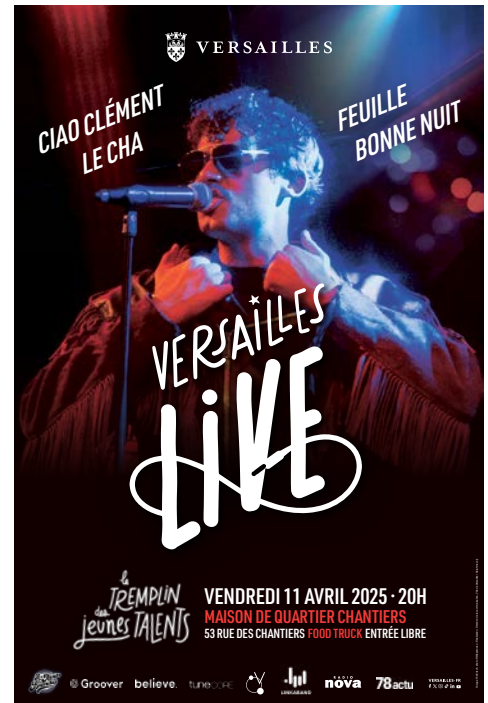

- **Funky District** : d'abord duo explorant la House et le Sampling, il s'est transformé en une formation live dynamique avec l'ajout d'un bassiste et d'un saxophoniste/percussionniste. ■

Accès libre.
live.versailles.fr
@versailleslive



Game Story :

plus que quelques jours pour en profiter !

Jusqu'au 13 avril, la plus grande exposition jouable d'Europe est installée à l'Ancienne Poste. Que vous soyez un passionné de longue date ou un simple curieux, venez profiter d'une expérience unique avec des jeux emblématiques, des animations interactives et des installations immersives dans un cadre spectaculaire récemment restauré.

Pour garantir à chacun une expérience de jeu optimale, des créneaux horaires de 2 heures en jauge limitée sont proposés, alors pensez à réserver !

En plus des machines jouables, Game Story propose des visites guidées et des nocturnes pour plonger plus en profondeur dans l'histoire et les anecdotes des jeux vidéo.

Inscrivez-vous pour une visite d'une heure, chaque mercredi et dimanche à 14h sur www.versailles.fr/gamestory.



Les ateliers du Musée Lambinet

VISITE-DÉGUSTATION « ART & CHOCOLAT » NOUVEAUTÉ

Le musée continue d'explorer les chemins des correspondances sensorielles en vous proposant d'associer ses collections à des grands crus de chocolat. En partenariat avec l'artisan chocolatier versaillais La Reine Astrid.

Vendredi 4 avril de 19h30 à 21h.

Adulte. Tarif : 30 €. Sur inscription en ligne, nombre de places limité.

VISITE OLFACTIVE EN FAMILLE

Parcours olfactif et jeux sensitifs permettront de s'immerger dans le Versailles d'autrefois. Avec Véronique Marché, olfacto-thérapeute.

Mercredi 16 avril de 14h à 15h30.

À partir de 6 ans. Tarif : 10 €.

VISITE CRÉATIVE « LE CHAT QUI RÊVAIT D'ÊTRE EN COULEURS »

À travers une visite contée suivie d'un atelier créatif, les enfants saisissent le pouvoir émotionnel des couleurs.

Judi 17 avril de 15h à 16h.

Pour les enfants de 2 à 6 ans accompagnés d'un adulte. Tarif : 10 € par participant.

VISITE-ATELIER EN FAMILLE « BOUQUETS EN 3D »

Après une découverte des motifs végétaux dans les œuvres du musée, les visiteurs réalisent un bouquet à la gouache décoré de fleurs en papier de soie ou crépon.

Vendredi 18 avril de 14h à 16h.

À partir de 6 ans. Tarif : 10 €.

VISITE-ATELIER « MON TABLEAU AUX MILLE POINTS DU MUSÉE LAMBINET »

Les jeunes visiteurs transposeront à l'acrylique leur tableau favori du musée en adoptant la technique pointilliste.

Mercredi 23 avril de 14h à 16h.

À partir de 6 ans. Tarif : 10 €.

VISITE-ATELIER « EXPLOSION VÉGÉTALE DE COULEURS »

Après s'être intéressés aux fleurs dans les collections du musée, les jeunes et grands visiteurs redonnent des couleurs au jardin grâce à différentes techniques créatives (pochoirs, tampons, pulvérisation...). Une activité à deux ou plusieurs mains !

Judi 24 avril de 16h15 à 17h30.

Pour les enfants de 2 à 7 ans accompagnés d'un adulte. Tarif : 10 € par participant.

VISITE-ENQUÊTE « COLD CASE AU MUSÉE LAMBINET »

La comtesse de Maltombée a été assassinée mais son meurtre n'a pas été élucidé. Les jeunes enquêteurs sont invités sur les lieux du crime pour ressortir les fantômes du placard...

Vendredi 25 avril de 15h à 16h30.

De 9 ans à 13 ans. Tarif : 10 €.

ATELIER-CROQUIS « LE JARDIN DU MUSÉE LAMBINET À L'AQUARELLE »

Dans le cadre d'Esprit Jardin, les artistes en herbe ou confirmés donnent leur vision du jardin du musée à l'aquarelle.

Dimanche 27 avril de 14h à 16h.

À partir de 15 ans. Gratuit.

Campus Versailles

Dans le cadre des Journées européennes des métiers d'art, Campus Versailles propose différents événements.

Plongée en savoir-faire

Centrées chacune sur une filière de métiers, ces journées proposent de rencontrer des professionnels passionnés et des organismes de formation franciliens pour permettre aux élèves de préciser leur choix d'orientation.

Judi 3 avril : métiers d'art.

Judi 14 mai : horticulture.

Exposition Prix Toile de Jouy

Le Campus Versailles expose les œuvres des 20 finalistes de cette édition placée sous le signe de la bande dessinée, organisée par le Musée de la Toile de Jouy.

Jusqu'au 4 avril.

Les ateliers des vacances de printemps

À la découverte des savoir-faire d'excellence avec des artisans talentueux à cœur de transmettre leur passion.



22 avril : taille de pierre (1 journée).

23 avril : création d'un tableau en plumasserie (1/2 journée).

24 avril : marqueterie de paille (1/2 journée).

24 et 25 avril : maroquinerie (2 jours).

Tout public, à partir de 12 ans.

Tarifs : 1/2 journée : 120 € / 1 journée : 240 € / 2 jours : 370 €.

Inscription en ligne obligatoire. ■

Grande Écurie du Roi • 3, avenue Rockefeller • campusversailles.fr

Les vide-greniers sont de retour !

NOTRE-DAME

- **17 mai** : Association des commerçants de Clemenceau (01 39 53 96 96), avenue de Saint-Cloud, avenue des États-Unis.
- **8 juin** : Association des commerçants Soleil d'or (01 39 51 00 21), avenue de Saint-Cloud.
- **15 juin** : Syndicat des halles du marché (06 46 47 06 97), avenue de Saint-Cloud.

PORCHEFONTAINE

- **15 juin** : Association Clap 53 (01 39 53 02 02), rue Yves le Coz, rue Coste, square Lamôme...

SAINT-LOUIS

- **15 juin** : Association des commerçants Versailles Côté Saint-Louis (versaillescotesaintlouis@gmail.com), rue de Satory, avenue de Sceaux, place Saint-Louis.

Transhumance et patrimoine : un week-end au Potager du Roi

Les Journées européennes des métiers d'art lancent la réouverture du Potager du Roi en horaires de pleine saison avec des visites guidées par les jardiniers. Focus sur le premier week-end.

SAMEDI 5 AVRIL

- **De 10h à 12h** : conférence-débat « Versailles capitale horticole ».

Organisée par Les Amis du Potager, elle vient conclure les célébrations du bicentenaire Truffaut à Versailles.

Amphithéâtre de la Figuerie. Entrée libre sur réservation à amisdupotagerduroi@yahoo.fr

- **À 11h et 16h** : visite guidée du Potager du Roi par un jardinier.

- **De 15h30 à 16h30** : transhumance de brebis.

Les bergers de l'association Bergeries en ville mèneront un troupeau depuis la gare Versailles Rive-Gauche jusqu'au Potager du Roi où les brebis placées en éco-pâturage participeront à l'entretien de l'un des jardins.



© Bergeries en ville

- **De 15h30 à 17h30** : atelier laine pour enfants et adultes. De la toison au fil de laine, découvrez les différentes étapes de fabrication d'un objet en laine et les différents types de laine. Les enfants fabriqueront ensuite un mouton miniature qu'ils emporteront.

DIMANCHE 6 AVRIL

- **À 11h et 16h** : visite guidée du Potager du Roi par un jardinier.

Potager du Roi, site historique de l'École nationale supérieure de paysage

10, rue du Maréchal Joffre

Ouverture du mardi au dimanche de 11h à 18h.

Visites guidées chaque samedi, dimanche et jours fériés (sauf lundi) à 11h et 16h.

Tarif d'entrée dans le site : 8 €. Réduit (12-26 ans) : 5 €. Moins de 12 ans : gratuit. Supplément visite guidée : 5 €.

www.ecole-paysage.fr



© Potager du Roi

Du cirque et de la musique

Entre musique et cirque, à la frontière avec la performance musicale et le spectacle virtuose, en avril et juin, le Conservatoire de Versailles Grand Parc a le plaisir d'accueillir aux côtés de ses élèves musiciens des artistes circassiens, pour des spectacles inoubliables hauts en couleur et en émotion.

Cirqu'en sol

Les choristes et instrumentistes du Conservatoire se mêlent aux circassiens du chapiteau Méli-Mélo pour un spectacle assurément drôle et inédit.

Ce projet invite au voyage dans **un monde empreint de poésie, de performances musicales, de prouesses circassiennes et de touches d'humour.**

Metteur en piste: Alejandro Nunez Flores

Mercredi 2 avril, à 17h et à 19h •

Salle du Vieux Marché, Jouy-en-Josas.



La volière magique

Les sons de la harpiste Constance Luzzati, accompagnée des élèves harpistes, viendront porter la chorégraphie aérienne d'Anne-Claire Gonnard au Théâtre Montansier. **Plumages, ramages, chants et murmurations animent ce spectacle de mille couleurs, sonorités et mouvements.**

Dans le cadre du festival Mois Molière 2025.

Samedi 14 juin à 19h au Théâtre Montansier.



Les stages de Méli-Mélo

STAGE ENFANTS

Jonglage, acrobatie, équilibre sur objet, trapèze fixe, tissu aérien ou encore mât chinois, les enfants sont invités à découvrir les arts du cirque en s'initiant à la persévérance, à l'autonomie, à la créativité dans une dynamique d'entraide, de respect et d'écoute.

- **Du lundi 14 au vendredi 18 avril**

4/6 ans : 16h-17h (65 €) • 7/9 ans : 14h30-16h (85 €) • 10/14 ans : 11h-13h (110 €)

- **Du mardi 22 au vendredi 25 avril**

Stage sur 4 jours (lundi 21 avril : férié)

4/6 ans : 16h-17h (52 €) • 7/9 ans : 14h30-16h (68 €) • 10/14 ans : 11h-13h (88 €)

STAGE AÉRIENS ADOS + 14 ANS/ADULTES

Tissu aérien, trapèze, mât chinois, corde lisse, cerceau... Venez prendre un peu de hauteur en découvrant ces disciplines circassiennes.

- **Lundi 14, mardi 15, mercredi 16 avril.** De 18h à 21h (110 €)

- **Mardi 22, mercredi 23, jeudi 24 avril.** De 18h à 21h (110 €)

Renseignements et réservations sur www.melime78.fr

Cap sur la Bap!

Biennale
d'architecture
et de paysage

 Région
île de France

« La ville
vivante »

3^e édition
7 mai au
13 juillet 2025
à Versailles
bap-idf.com



VERSAILLES

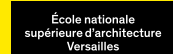

3^e Biennale d'architecture et de paysage (Bap!) de la Région Île-de-France

Du 7 mai au 13 juillet, la Biennale d'architecture et de paysage revient à Versailles autour du thème de « La Vi(II)e vivante ».

Chaque équipe a prolongé la réflexion initiée lors des éditions 2019 et 2022, en explorant cette fois **les nouveaux modes d'habiter et la façon de vivre la ville face au changement climatique**.

Autour de six expositions majeures et d'un pavillon éphémère, la biennale proposera conférences, rencontres, ateliers et divers événements tout au long de sa durée.

Pour l'occasion, la galerie des Sculptures et Moulages sera ouverte du mardi au dimanche du 6 mai au 13 juillet (ainsi que les lundis 9 juin et 14 juillet).

AU PROGRAMME

Tout garder/ Tout changer. Réparer et prendre soin des villes



© DR

Portée par l'Institut Paris Région, **cette exposition vise à partager les solutions inventives et positives pour réparer et transformer les villes et les territoires**, les adapter aux effets des dérèglements climatiques, les faire durer et ainsi trouver les justes équilibres.

Une exposition « Les lycées de la Région Île-de-France » sera également présentée.

Ancienne Poste • 3, avenue de Paris

Du mardi au vendredi de 12h à 19h et le week-end de 11h à 19h.

4° Celsius entre toi et moi

Portée par l'École nationale supérieure d'architecture de Versailles, l'exposition regardera vers les latitudes plus au sud, pour trouver les modèles afin de construire en France dès aujourd'hui **une architecture propre à résister à cette chaleur qui monte.**

L'Ensa-V • Petite écurie du château de Versailles

3, avenue de Paris

Du mardi au vendredi de 12h à 19h et le week-end de 11h à 19h.

Nous... le climat

Le Potager du Roi accueille un parcours immersif sur l'adaptation au changement climatique. À travers une exposition éphémère, **l'Agence TER explore la diversité des métiers engagés face à ces défis.**

Potager du Roi • École nationale supérieure de paysage

10, rue du Maréchal Joffre

Du mardi au dimanche de 10h à 19h • Entrée 5 €.

Changer les climats

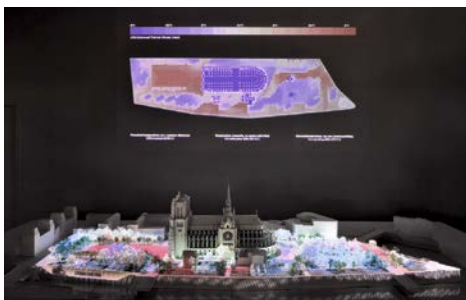

© Power City

Portée par l'École nationale supérieure de paysage et la Ville, l'exposition explore la manière dont **les environnements bâtis peuvent être transformés en écologies urbaines.**

Musée Lambinet • 54, boulevard de la Reine

Du mercredi au vendredi de 12h à 19h

et le week-end de 10h à 19h • Entrée gratuite.

Quand la ville dort !

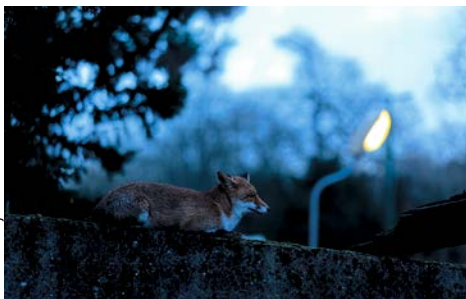

© Nicolas Davy

Portée par Île-de-France Nature, cette exposition en plein air présente **une quinzaine de photographies saisies sur le vif par l'objectif du photographe Nicolas Davy.**

À l'entrée du jardin des Étangs Gobert • Place des Francine

Tous les jours de 9h à 21h • Accès libre.

Versailles Avant-Après / 2010-2030



Depuis plus de 10 ans, Versailles se transforme. Architectes, urbanistes et paysagistes ont repensé la ville, embellissant et végétalisant l'espace public tout en respectant son patrimoine. **À travers des photos, films et maquettes, cette exposition de la Ville propose un voyage visuel « avant-après » pour découvrir ces métamorphoses urbaines, alliant modernité et héritage historique.**

Espace Richaud • 8, boulevard de la Reine

Du mercredi au vendredi de 12h à 19h

et le week-end de 10h à 19h • Entrée gratuite.

Petite Agora de la Métropole du Grand Paris



© DR

Avec ses larges fenêtres et sa charpente en bois, cette salle de 160 places s'intègre à la ville. Espace d'échange culturel, elle accueillera concerts, théâtre et conférences, reliant intérieur et extérieur.

Sur l'esplanade de l'avenue de Paris

Du mardi au vendredi de 12h à 19h

et le week-end de 11h à 19h • Entrée gratuite. ■

Programmation sur bap-idf.com



VERSAILLES

LES JARDINS DISPARUS DU ROI-SOLEIL

UNE AVENTURE COLLECTIVE
EN RÉALITÉ VIRTUELLE

Château de Versailles
25 mars 2025 – 4 janvier 2026

Réservez vos billets sur
chateauversailles.fr

© GEDEON Experiences - Small Creative - VIVE Arts - Château de Versailles

UNE PRODUCTION
GEDEON
experiences

smallcreative

VIVEARTS

CHÂTEAU DE VERSAILLES

AVEC LE SOUTIEN DU



Des logements sociaux pour seniors

Vous êtes senior et recherchez un cadre de vie sécurisé, convivial et abordable ? La résidence autonomie Les Jardins d'Arcadie de Versailles Boëly vous ouvre ses portes le vendredi 25 avril.

La résidence Les Jardins d'Arcadie de Versailles Boëly offre **un cadre de vie idéal pour les seniors autonomes, alliant confort, sécurité et convivialité**: des appartements privatifs en location PMR pour être parfaitement chez soi, un restaurant et des salles d'activité pour vivre bien entouré, et du personnel présent 24h/24 pour anticiper tous les besoins, sans être médicalisé.

Des logements sociaux accessibles aux seniors

Soutenu par le Conseil départemental des Yvelines et conventionné avec la Ville de Versailles, **le dispositif de résidence autonomie permet de dédier des appartements T1 et T2** aux habitants de la communauté d'agglomération Versailles Grand Parc ou aux seniors ayant des proches qui y résident, tout en offrant des loyers accessibles dépendant du niveau de ressources.

Comment faire une demande ?

Vous êtes concerné ? Ou vous connaissez une personne qui



pourrait l'être ? **Les démarches pour constituer un dossier sont simples et rapides**, et s'effectuent directement auprès du service logement de la Ville de Versailles. ■

L'accès aux 24 logements sociaux, spécifiquement dédiés aux seniors est ouvert sur dépôt de dossier au service Logement de la Ville au 01 30 97 80 20.

Avant de déposer votre dossier, allez visiter la Résidence Autonomie Les Jardins d'Arcadie sur 2 sites :

Résidence Versailles Boëly

1, rue Borgnis Desbordes • 01 39 51 00 10

Résidence Versailles Gibier

4, rue Monseigneur Gibier • 01 39 23 17 21

www.jardins-arcadie.fr

« Venez visiter la résidence à l'occasion de la journée portes ouvertes le 25 avril. »

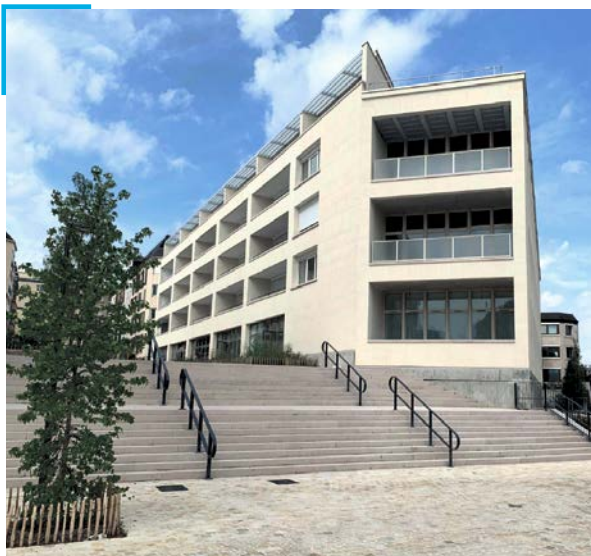

Chantiers : le cabinet médical recrute !

Vous êtes médecin généraliste, sage-femme ou infirmier et cherchez une nouvelle façon d'exercer ? Rejoignez l'équipe pluridisciplinaire pour participer à l'ouverture du cabinet Ipsos situé au 7, allée de la Providence.

- **Médecins généralistes** : suivi global, prévention, possibilité de spécialisation (gynéco, pédiatrie...).
- **Sages-femmes** : suivi gynécologique et obstétrical, rééducation périnéale, visites post-partum...
- **Infirmiers** : soins à domicile et permanences au cabinet.

LES AVANTAGES :

- **Secrétariat sur place** pour les tâches non médicales.
- **Coordinateur** pour l'administratif et la gestion des démarches.
- **Travail en équipe** : compagnonnage, staffs, dossier médical partagé.
- **Locaux modernes**, matériel de qualité, logiciel interne intuitif.

Renseignements complémentaires sur pro.ipsosante.fr/fr rubrique « Rejoignez-nous » ou à recrutement@ipsosante.fr



CANDLELIGHT

SAMEDI 5 AVRIL 2025
CONCERT
Billetterie sur [feverup.com](https://www.feverup.com)



SINCLAIR

SAMEDI 18 OCTOBRE 2025
CONCERT



NORA HAMZAWI

SAMEDI 17 MAI 2025
HUMOUR **DERNIÈRES PLACES**



LOUIS BERTIGNAC

SAMEDI 15 NOVEMBRE 2025
CONCERT



CANDLELIGHT

SAMEDI 7 JUIN 2025
CONCERT BIENTÔT DISPONIBLE
Billetterie sur [feverup.com](https://www.feverup.com)

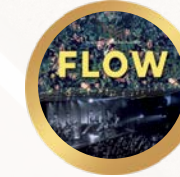

ODINO

SAMEDI 22 NOVEMBRE 2025
CONCERT **NOUVEAU**



MICHEL FUGAIN

SAMEDI 14 JUIN 2025
CONCERT



CAROLINE VIGNEAUX

SAMEDI 29 NOVEMBRE 2025
HUMOUR



HUGUES AUFRAY

VENDREDI 20 JUIN 2025
CONCERT



JENIFER

SAMEDI 6 DÉCEMBRE 2025
CONCERT



LORÀNT DEUTSCH

SAMEDI 5 JUILLET 2025
SEUL EN SCÈNE **NOUVEAU**



MARINE LEONARDI

SAMEDI 31 JANVIER 2026
HUMOUR **COMPLET**



JEAN-PAX MÉFRET

SAMEDI 20 SEPTEMBRE 2025
CONCERT



MATHIEU STEPSON

SAMEDI 14 FÉVRIER 2026
MENTALISME **NOUVEAU**



JÉRÉMY FREROT

SAMEDI 27 SEPTEMBRE 2025
CONCERT **DERNIÈRES PLACES**



PAUL DE SAINT SERNIN

SAMEDI 14 MARS 2026
HUMOUR **NOUVEAU**



NAWELL MADANI

SAMEDI 11 OCTOBRE 2025
HUMOUR **DERNIÈRES PLACES**

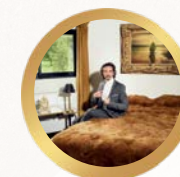

ARNAUD TSAMERE

SAMEDI 17 OCTOBRE 2026
HUMOUR **NOUVEAU**



BILLETTERIE

BILLETTERIE@VERSAILLESPALAISDESCONGRES.COM
06 20 26 20 18
10, RUE DE LA CHANCELLERIE 78000 VERSAILLES
WWW.VERSAILLESPALAISDESCONGRES.COM

Les principales délibérations

Lors de la séance du 13 mars, les membres du Conseil ont notamment adopté le projet de réaménagement du bassin des réservoirs de Picardie en jardin public, validé la fusion de deux écoles quartier Saint-Louis, et conclu une convention avec le Rugby Club de Versailles pour la mise en place de stage Jeunes pendant les vacances scolaires.



La Ville réaménage le bassin des réservoirs de Picardie en jardin public

À la suite de l'intégration du bassin des réservoirs de Picardie, propriété de l'État, situé au 90 et 92 avenue des États-Unis, dans le périmètre du Domaine national du château de Versailles, l'État et la Ville ont décidé de conclure un Bail emphytéotique administratif (BEA) de 30 ans.

En effet, la Ville souhaite y réaliser un jardin paysager ouvert au public et des jardins familiaux.

Actuellement, la zone, qui s'étend sur plus de 13 000 m², se compose d'un bassin partiellement utilisé comme espace de stationnement, d'une partie subsistante de l'ancien mur de clôture de l'enclos, d'une petite construction voûtée et d'un terrain environnant.

Le projet de réhabilitation vise à valoriser et réaménager cet espace historique, en cohérence avec les démarches de préservation du patrimoine et de développement durable engagées par la Ville. Le BEA sera consenti à titre gratuit. L'ensemble des aménagements réalisés par la Ville reviendra gratuitement à l'État à l'échéance du bail.

Regroupement scolaire quartier Saint-Louis

La commune est responsable de la gestion des écoles publiques, incluant leur construction, entretien et fonctionnement. Elle décide aussi de leur création, implantation et du nombre de classes. Ainsi, des changements comme la fermeture d'une école ou une fusion relèvent de sa compétence. **C'est dans ce cadre que la fusion de l'école maternelle Comtesse de**

Les procès-verbaux des séances du Conseil municipal sont consultables sur www.Versailles.fr (rubrique Vie municipale), aux Archives communales et dans les bibliothèques municipales.

Le prochain conseil aura lieu **jeudi 19 juin à 19h** à l'hôtel de ville. L'accès est libre et ouvert à tous.

Ségur et de l'école élémentaire Jérôme et Jean Tharaud, situées quartier Saint-Louis, a été décidée. Approuvée par les conseils d'écoles et l'Éducation nationale, cette fusion, qui débutera à la rentrée 2025/2026, donnera naissance à un groupe scolaire de 11 classes sous le nom « Comtesse de Ségur / Jérôme et Jean Tharaud ».

Versailles : initiation au rugby pour les jeunes



“ La fusion de deux écoles favorise la continuité scolaire et le projet pédagogique. ”



Dans le cadre de la poursuite de l'initiative lancée l'année dernière, axée sur la découverte du rugby et des Jeux Olympiques de Paris 2024, **le Rugby Club de Versailles (RCV) et la Ville de Versailles proposent, pendant les vacances scolaires, des stages de découverte du rugby.** Ces stages, d'une durée de deux heures par jour du lundi au vendredi, permettront aux jeunes Versaillais de 12 à 17 ans d'acquérir les bases de cette discipline. Une soirée de clôture, comprenant un match et un moment convivial, sera organisée au printemps. Pour formaliser ce partenariat, une convention entre la Ville et le RCV a été conclue. ■



VERSAILLES

BRAVO

**VOUS AVEZ JETÉ
VOTRE MÉGOT DANS
L'UNE DES 900
CORBEILLES À VOTRE
DISPOSITION**



ENSEMBLE, GARDONS VERSAILLES PROPRE !

LES MÉGOTS CONTIENNENT DE NOMBREUSES MATIÈRES POLLUANTES (ACIDE CYANHYDRIQUE, NAPHTALÈNE, NICOTINE, AMMONIAC, CADMIUM, ARSENIC, MERCURE, PLOMB...). JETÉS PAR TERRE ET EMPORTÉS PAR LES EAUX, ILS SE RETROUVENT DANS NOS RIVIÈRES ET DANS LA MER. UN SEUL MÉGOT POLLUE 500 LITRES D'EAU ET MET PLUS DE 10 ANS À SE DÉGRADER.



Signalez un défaut de propreté ou
une anomalie sur l'appli Versailles 

VERSAILLES · FR
f x @ d in v

Retour sur FÉVRIER- MARS

Projet citoyen collaboratif Plus de 200 arbres plantés !



Début février, plus de 200 arbres ont été plantés au passage de l'Abbé Picard, dans le cadre d'un projet collaboratif porté par cinq associations versaillaises. Depuis un an, ces collectifs œuvrent autour du bicentenaire Truffaut, invitant les habitants à redécouvrir le patrimoine horticole de leur ville à travers des plantations et une exposition photo sous le pont de Porchefontaine. ■

2 000 visiteurs au Festival des langues classiques !

Cette année, près de 2 000 passionnés ont participé au Festival des langues classiques, un événement riche en découvertes et en rencontres. Écrivains, conférenciers, enseignants, comédiens, journalistes et podcasteurs se sont réunis autour du thème « Nourrir les dieux et les hommes ». Le programme varié a offert 13 conférences, trois pièces de théâtre, trois ateliers et jeux, deux projections cinéma et un escape game, ravissant aussi bien les érudits que les curieux.



Dans l'intimité d'Émile Zola à l'Espace Richaud

Le 4 mars, la Ville et la Médiathèque du patrimoine et de la photographie ont inauguré « Zola Photographe », une exposition dévoilant la passion méconnue de l'écrivain pour la photographie. Plus d'une centaine de tirages, 26 clichés originaux et des objets personnels offrent une immersion unique dans son univers. L'événement, marqué par la présence des héritiers des familles Zola et Dreyfus, de François de Mazières et des commissaires de l'exposition, a été un moment riche en émotions.

Pour se former et réussir son entrée dans le monde professionnel

Le 30 janvier, le gestionnaire du Réseau de transport d'électricité français (RTE) a réaffirmé son engagement en faveur de la formation et de l'insertion professionnelle des jeunes. Dans cette dynamique, une convention de partenariat vient d'être signée entre le lycée Jules Ferry de Versailles et l'antenne locale de RTE à Guyancourt (Groupement Maintenance Réseau). Cet accord vise à accueillir et former six étudiants en BTS électrotechnique, soit une demi-classe, à partir de septembre 2025.





ATELIER BIJOUX ANCIENS
& CRÉATION
EN JOAILLERIE

ENTRETIEN &
RESTAURATION MONTRES
TOUTES MARQUES



3 bis, rue du Bailliage • Versailles

Tél. : 01 30 21 45 09

anamnesia@orange.fr

 [anamnesiaversailles](https://www.instagram.com/anamnesiaversailles)

La Librairie-Galerie BETIS
recherche en permanence pour ses clients :

BEAUX LIVRES ANCIENS

DESSINS ANCIENS

ESTAMPES

AUTOGRAPHES &
MANUSCRITS

AFFICHES &
DOCUMENTS ANCIENS

PHOTOGRAPHIES
ANCIENNES

Toutes quantités
Achat comptant
Déplacement dans toute la France

Contact :
06 62 09 76 19

Photographie © iStock

Librairie-Galerie BETIS

8, rue du Refuge - 78000 Versailles
(uniquement sur rendez-vous)

Avocats d'expérience
Partenaires de
votre avenir

Droit Immobilier

Droit de la Famille

Droit Social

Droit Commercial

Droit Pénal



BOULAN KOERFER PERRAULT
& ASSOCIÉS

bkpavocat.com

Cabinet Versailles - 3 rue de Marly
78000 Versailles

Cabinet Paris - 25 avenue George V
75008 Paris

Téléphone : 01 30 83 91 50
Mail : cabinet@bkpavocat.com

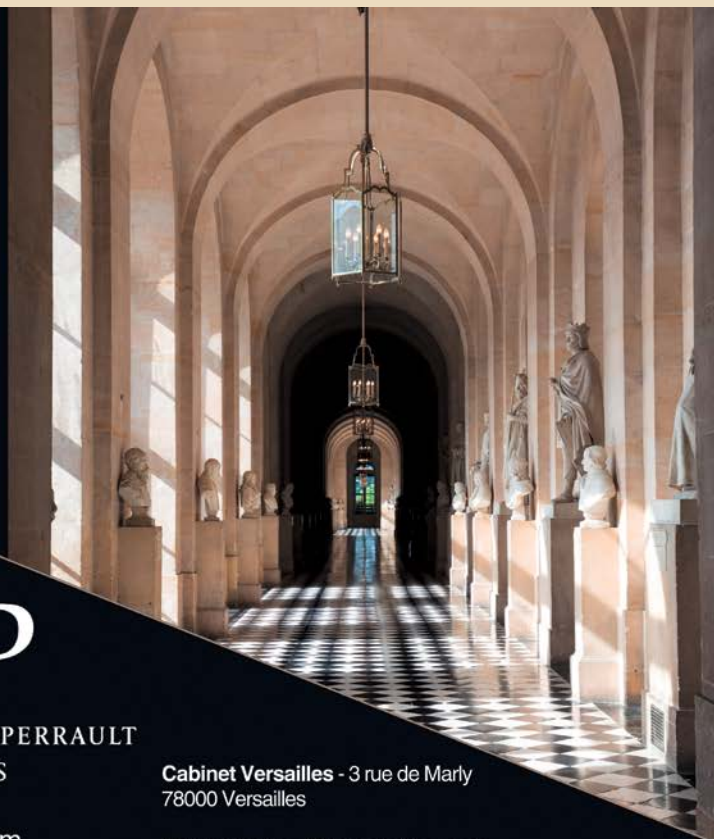



Rue Edme Frémy : expérimentation d'une rue aux écoles

Afin de favoriser les mobilités douces et de sécuriser les abords de l'école Edme Frémy pour les piétons et tout particulièrement les élèves, la Ville a expérimenté une fermeture temporaire de la rue Edme Frémy de 8h15 à 8h30 et de 16h20 à 16h40 du 10 au 21 mars. Tous les matins des agents étaient présents pour renseigner les usagers à l'intersection de la rue Edme Frémy et de la rue Mermoz. Un bilan sera réalisé prochainement.

Retour sur les premières rencontres des acteurs économiques de VGP

Le 5 mars, François de Mazières, maire de Versailles et président de l'agglomération de Versailles Grand Parc, accompagné des trois vice-présidents en charge du développement économique – Pascal Thévenot, maire de Vélizy-Villacoublay, Stéphane Grasset, maire de Buc, et Vanessa Auroy, maire de Toussus-le-Noble – ont réuni les entreprises du territoire. Cette rencontre a permis d'échanger avec les acteurs économiques locaux et de présenter les grands projets en cours et à venir, témoignant de la dynamique et des ambitions de la communauté d'agglomération. ■



2 500 rencontres aux Rendez-vous de l'Emploi des profils expérimentés

Le 13 mars, l'hôtel de ville de Versailles a vibré au rythme des échanges entre recruteurs et candidats expérimentés. Organisé par la Ville en collaboration avec l'Apec, France Travail, la Ville du Chesnay-Rocquencourt et le Club Landoy, l'événement a réuni près de 900 candidats. François de Mazières, maire de Versailles et Dominique Roucher de Roux, première adjointe déléguée au Développement économique, à l'Emploi et aux Affaires générales, étaient présents pour soutenir cette dynamique. ■

EN BREF

Tournoi e-sport : 80 000 gamers en ligne et 1 000 sur place !



Le 1^{er} mars, le traditionnel tournoi e-sport a réuni environ 1 000 passionnés à l'hôtel de ville. En plus d'assister aux tournois, ils ont également participé aux animations et aux jeux en libre accès (freeplay). Les trois tournois ont réuni 96 joueurs sur Mario Kart 8 Deluxe, 63 sur FC 25 et 111 sur Super Smash Bros Ultimate. En ligne, 80 350 spectateurs ont suivi l'événement en direct sur Twitch et YouTube, pour un total de 244 500 vues ! Un grand bravo aux 7 lauréats qui ont été récompensés, en présence du maire, François de Mazières, et de Sylvie Piganeau, adjointe au maire déléguée à la Famille, aux Associations et à la Vie des quartiers.

Succès de la Semaine de la petite enfance



Du 15 au 22 mars, les structures d'accueil de Versailles ont ouvert leurs portes aux familles dans le cadre de la Semaine de la Petite Enfance, organisée par l'association Agir. Parents et enfants ont partagé des moments privilégiés autour du thème « Encore ! Jouer à l'infini », explorant ensemble des activités manuelles, sensorielles et artistiques. Une belle occasion de mieux comprendre le rôle essentiel du jeu dans le développement des tout-petits !

Vivent les Petits Champions 2025 !

La finale versaillaise des Petits Champions de la Lecture s'est déroulée le 10 mars au Théâtre Montansier. Les enfants ont brillé en lisant les textes de manière expressive et captivante pour la grande joie du jury et du public venu nombreux pour les soutenir. Le jury présidé cette année par l'auteur jeunesse Laurence Bouvard a désigné les deux lauréats qui accèdent à la finale départementale à l'hôtel de ville de Versailles du 26 mars. Félicitations et tous nos encouragements à Amélie Vukovic (école Jérôme et Jean Tharaud) et Grégoire Dussert Vidalet (école Sainte-Agnès) pour la suite.





SOUTENIR LES VERSAILLAIS AU QUOTIDIEN

Fidèle à sa tradition de solidarité, Versailles déploie un large éventail de mesures et de services pour permettre aux habitants d'accéder à leurs droits, réduire les inégalités et venir en aide aux plus vulnérables.

À Versailles, la solidarité s'exprime aujourd'hui principalement via le Centre communal d'action sociale (CCAS). Véritable service ressources, composé d'une quarantaine de professionnels dont des travailleurs sociaux, il a pour mission d'accueillir, d'informer, d'orienter et/ou d'accompagner tous les publics versaillais.

Renforcer l'accès aux droits

Pour aider les habitants dans leurs démarches, le CCAS propose de nombreuses permanences administratives et juridiques gratuites touchant à différents domaines de la vie quotidienne (famille, logement, finances, consommation...). Assurées par des agents du CCAS ou des partenaires (écrivain public, CIDFF, CRÉSUS, ADIL...), elles permettent aux usagers de s'informer sur leurs droits, de bénéficier de conseils pratiques et d'une orientation ciblée au regard de leurs besoins.

En cas de difficultés financières importantes, le CCAS peut également, après examen de la situation, accorder des aides. Afin de renforcer l'accès de tous à ces services, différents outils ont été développés pour accompagner les personnes en situation de handicap ou éloignées du numérique : dispositif d'accueil pour les personnes malenten-

dantes, transcription de documents, borne informatique...

Accompagner les plus fragiles

Cette démarche de soutien aux habitants s'exerce également à travers une offre de services adaptée, notamment aux personnes âgées. En effet avec l'avancée en âge, un accompagnement spécifique et des mesures d'adaptation du logement et des habitudes de vie sont parfois nécessaires pour conserver son autonomie. C'est pour faire face à ces changements que Versailles déploie un large panel de prestations de soutien à domicile comme le portage de repas, la téléassistance ou les aides aux transports, également accessibles aux personnes en situation de handicap. Cette politique forte passe aussi par le développement d'actions de prévention pour préserver l'autonomie (activité physique adaptée avec la Maison sport santé) et lutter contre l'isolement (animations, plateforme de convivialité).

Animer un vaste réseau de partenaires

Pour mener ses missions, le CCAS s'appuie sur un vaste réseau de partenaires publics, privés et associatifs formant un véritable écosystème au service de la solidarité et de l'inclusion. ■

LE CCAS EN CHIFFRES



Tous les mois, **5374 €** d'aide alimentaire d'urgence en chèques multi services



4739 appels de convivialité pour **247** bénéficiaires, soit plus d'un appel par mois par personne âgée isolée



71 200 € de primes de Noël distribuées en novembre-décembre



231 permanences d'accès aux droits (écrivains publics, CRÉSUS, CIDFF...)



284 personnes en situation de précarité domiciliées au CCAS



151 jeunes et **90** parents accueillis et écoutés au Point Accueil Écoute Jeunes, pour **777** entretiens



256 bénéficiaires du portage de repas et **32 532** repas livrés en 2023



196 personnes handicapées (**170** adultes et **26** enfants) et **483** personnes âgées accompagnées



13 537 accueils physiques et **8 153** accueils téléphoniques

Le CCAS à vos côtés : un engagement pour tous



Le CCAS

Le CCAS assure un accueil physique et téléphonique du lundi au vendredi de 8h30 à 12h30 et de 13h30 à 17h.

6, impasse des Gendarmes
01 30 97 83 00
actionsociale@versailles.fr
PAEJ : 01 39 51 25 25
paej.ep@ccas-versailles.fr
Versailles.fr

Tout public

Le CCAS répond à vos préoccupations et vous accompagne dans vos démarches de vie quotidienne.

Démarches administratives et juridiques

- Accompagnement aux démarches administratives
- Aide juridictionnelle
- Accueil, conseils et accompagnement des personnes en situation de surendettement ou rencontrant des difficultés dans la gestion de leur budget
- Information et conseil sur les questions liées au logement, règles en matière de location, informations et aides pour devenir propriétaire
- Conseils et informations juridiques sur les droits des femmes et de la famille, la lutte contre les discriminations et les violences sexistes ou sexuelles
- Aide aux victimes d'infraction et aux personnes mises en cause

Démarches numériques

Vous ne disposez pas d'ordinateur ou vous n'êtes pas à l'aise avec l'informatique pour réaliser vos démarches en ligne ? Le CCAS met à votre disposition sur ces horaires d'ouverture un ordinateur, un scanner et une imprimante, en accès libre. Vous pouvez également prendre rendez-vous avec un agent numérique du CCAS pour vous faire accompagner dans vos démarches.

Soutien financier

Vous rencontrez des difficultés financières ? Le CCAS peut vous apporter des aides ponctuelles pour le paiement de charges courantes et / ou de frais exceptionnels (alimentation, transport, santé, démarches administratives).

- Secours d'urgence
- Aides au logement suite à un sinistre
- Prime de naissance (à partir du 3^e enfant)
- Prime de Noël aux parents à faibles ressources.



Handicap

Un accompagnement dans les démarches

Les travailleurs sociaux du CCAS sont mobilisés pour garantir aux enfants et adultes en situation de handicap l'accès à leurs droits pour les aider à faire face aux répercussions du handicap sur leur vie quotidienne.

Un accueil adapté grâce au déploiement d'outils

- Une solution multi-supports (tablette, smartphone et ordinateur) qui vous permet d'avoir gratuitement une Transcription instantanée de la parole ou une traduction en Langue des signes française (LSF) ou Langue française parlée complétée (LPC), pour faciliter vos échanges, ainsi que l'accueil physique et téléphonique des personnes sourdes, malentendantes, sourdes-aveugles et aphasiques.

- La transcription des documents en Facile à lire et à comprendre (FALC), méthode destinée à traduire l'information en langage simplifié (documents disponibles sur Versailles.fr).

Maintien à domicile et lutte contre l'isolement

- Service de portage de repas à domicile 7 jours sur 7
- Service de téléassistance 24 heures sur 24
- Orientation et accompagnement vers des associations, les maisons de quartiers, des bénévoles...

Animation du réseau des référents handicap de la Ville

La mission Handicap a pour mission d'accompagner et de coordonner les projets conduits par les différentes directions de la Ville pour la prise en compte de la question de l'accessibilité et de l'inclusion dans les différentes politiques publiques.



Accueillir



Écouter



Animer



Orienter



Jeunes et parents

Le Point Accueil Écoute Jeunes est un lieu d'écoute, d'échange, de soutien et d'orientation, gratuit, anonyme et confidentiel pour les jeunes âgés de 10 à 25 ans accompagnés ou non par leurs parents, pour prévenir les difficultés et les risques de ruptures familiale et sociale.



Seniors

L'avancée en âge entraîne des changements qui peuvent conduire à des besoins nouveaux et des attentes différentes. Le CCAS développe de nombreuses actions pour vous accompagner dans vos démarches et vous aider à bien vivre votre retraite.

Passage à la retraite

- Aide à la constitution de dossier
- Information et accompagnement sur les questions relatives aux droits à la retraite et à la retraite complémentaire.

Maintien à domicile

- Accompagnement social des seniors en perte d'autonomie
- Service de portage de repas à domicile 7 jours sur 7
- Service de téléassistance 24 heures sur 24
- Bons de pédicurie
- Aide au transport : Pass Navigo Améthyste, Pass local

Actions de lutte contre l'isolement

- Intervention auprès des personnes inscrites sur le registre des personnes fragiles en cas de déclenchement d'un plan (canicule, grand froid, pandémie)
- Gestion d'une plateforme de convivialité afin de bénéficier d'appels réguliers, de visites ou de sorties
- Accompagnement dans les démarches numériques à domicile.

Animations / prévention

- Organisation des repas du maire de fin d'année
- Mise en place d'ateliers de prévention de la perte d'autonomie
- Organisation d'un Forum seniors : stands d'information et ateliers
- Gestion des inscriptions à des ateliers de sport adapté à la Maison Sport Santé.

Le portage de repas : pensez-y

Destiné aux personnes qui, du fait d'une perte d'autonomie temporaire ou permanente, sont dans l'incapacité de préparer leurs repas quotidiens, ce service permet de bénéficier de la livraison de repas à domicile. Deux formules sont proposées :

- La formule « Déjeuner »
- La formule « Déjeuner + Dîner léger »

Possibilité de solliciter sans surcoût l'une des variantes suivantes : menus sans sucre ajouté, menu pauvre en sel, haché ou mixés. Les repas couvrent les 7 jours de la semaine. L'utilisateur s'engage pour un minimum de 3 déjeuners par semaine.

Pour tout renseignement, contacter le CCAS



Grande précarité

La Ville s'est dotée d'une équipe de travailleurs sociaux pour le suivi et l'accompagnement des personnes sans résidence stable.

Domiciliation des personnes sans résidence stable

- Sollicitation d'une domiciliation pour avoir une adresse administrative, recevoir leur courrier et faire valoir leurs droits.

Accompagnement social des personnes sans résidence stable

- Dans certains cas, un travailleur social peut accompagner ces personnes afin de leur permettre de retrouver une situation plus stable au regard de l'hébergement.

Veille sociale sur le territoire

- Aller au-devant des personnes en situation de grande précarité pour tenter de les réinscrire dans un parcours d'insertion.

François-Gilles Chatelus,
adjoint au maire délégué aux Affaires sociales et au Personnel, vice-président du CCAS

Quelles sont les missions clés du Centre communal d'action sociale (CCAS) de Versailles ?

Le CCAS a pour mission d'apporter des réponses adaptées aux difficultés et interrogations que chaque citoyen peut rencontrer au cours de sa vie. Bien que notre système de protection sociale soit particulièrement développé, il évolue en permanence, rendant parfois son accès complexe. De plus, les dispositifs d'aide sont souvent désignés par des sigles et acronymes peu familiers. C'est là que le CCAS joue un rôle essentiel: il accueille, sans condition, toute personne en quête d'information, de conseil ou d'écoute sur les différentes problématiques du quotidien. À l'ère de la dématérialisation, cette mission d'accompagnement et de proximité est plus que jamais essentielle. Parallèlement, le CCAS apporte une attention particulière aux personnes qui ont besoin d'un soutien plus important par l'intermédiaire de l'équipe de

travailleurs sociaux qui accompagnent les seniors, des personnes en situation de handicap et celles qui sont en très grande précarité, sans oublier les familles démunies grâce à des aides financières. Tout ce qui est mis en place par le CCAS se fait en lien étroit avec les acteurs de la solidarité qui interviennent sur le territoire.

Ses missions peuvent-elles évoluer ?

Effectivement, car le CCAS a également pour vocation d'identifier les grands enjeux sociaux et d'accompagner les évolutions de notre société. À Versailles par exemple, le vieillissement de la population représente un défi majeur. C'est dans cette optique que la Ville s'est engagée dans la démarche « Ville amie des aînés », visant à créer un environnement propice au bien-être des seniors. Cette initiative repose sur une concertation active entre les acteurs locaux et les seniors eux-mêmes afin d'évaluer leurs besoins et



de mettre en place des actions concrètes. L'objectif est d'améliorer leur quotidien en favorisant l'autonomie, la mobilité et l'accès à des activités culturelles, sportives et sociales, garantissant ainsi un cadre de vie adapté et inclusif. ■

Corinne Bébin,
adjointe au maire déléguée au Handicap et à la Santé



Depuis 2008, le CCAS est de plus en plus investi dans les problématiques liées à l'accès aux soins des Versillais. Quels sont les enjeux dans ce domaine ?

Depuis la pandémie, les enjeux de la santé ont évolué pour les communes. La prise de conscience collective des trois facteurs impactant l'état de santé d'un individu (l'accès aux soins, l'éducation en santé et l'environnement) a mis en évidence qu'en milieu urbain, ce dernier prend une place croissante. Aujourd'hui, le focus est mis sur l'accès aux

soins, et sa pénurie de professionnels tant hospitaliers que de ville. À l'interface de la demande et de l'offre en santé, les collectivités locales deviennent un partenaire naturel, sans pour autant en avoir ni la compétence ni les moyens. L'exercice est donc difficile. Toutefois, pour favoriser l'installation, l'aide à la recherche de locaux adaptés et accessibles est apportée aux professionnels par la Ville. Nécessaire mais pas suffisante pour l'attractivité d'un territoire, elle se conjugue au deuxième levier: l'éducation en santé. Une meilleure connaissance des causes et des freins à la propagation de certaines pathologies et, un recours adapté aux bons professionnels au bon moment constituent le deuxième enjeu. L'embolie des urgences régulièrement dénoncée par les médias, démontre l'illisibilité des dispositifs territoriaux d'accès aux soins. La Ville de Versailles mène avec ses partenaires, que sont l'Agence régionale de santé et la Caisse primaire d'assurance maladie, des campagnes d'information et de prévention. Enfin, les déterminants environnementaux ont un impact croissant sur la santé de la population. La qualité de l'air et l'usage des produits phytosanitaires, entre autres, ont démontré un réel effet sur

la santé. Aujourd'hui, la Ville s'en préoccupe dans les différents champs de compétences qui sont les siens: espaces verts, crèches, écoles, cantines...

Comment Versailles travaille aujourd'hui au développement de l'offre de santé du territoire et avec quels résultats ?

L'offre de santé sur le territoire se traduit par l'installation effective de nouveaux professionnels. Dans la moyenne des villes de moins de 100 000 habitants, Versailles compte désormais 71 généralistes, 70 spécialistes, 70 chirurgiens-dentistes et 16 sages-femmes. Les nouvelles maisons médicales accueillant plusieurs professionnels de santé ont ouvert à Notre-Dame et à Porchefontaine et trois projets sont en cours à Chantiers, à Montbauron et à Bernard de Jussieu. Par ailleurs, les trois établissements hospitaliers du territoire sont en lien étroit avec le Maire et ses équipes, qui veillent au maintien d'un large éventail de disciplines médicales accessibles à tous. Un plan structuré d'information et de prévention est en cours d'élaboration avec le concours de l'UFR Santé de l'Université Versailles Saint-Quentin, avec lequel une convention est en préparation. ■

Pôle g rontologique L pine-Versailles : une offre coordonn e pour l'autonomie

N  de la volont  de la Ville de mieux r pondre aux probl matiques des personnes  g es en perte d'autonomie et/ou en situation de handicap, le p le g rontologique L pine-Versailles s'appuie sur une offre de services innovante et adapt e.

Soci t  cooperative d'int r t collectif   vis e sociale, L pine-Versailles est une collaboration innovante entre le CCAS de Versailles et Habitat et Humanisme Soins. Cette collaboration s'inscrit dans l' conomie sociale et solidaire pour rendre l'acc s aux services et aux soins accessible au plus grand nombre. L'organisation de la structure repose sur une participation collective, impliquant les collectivit s locales, les partenaires du secteur sanitaire et m dico-social, les partenaires territoriaux, les salari s, ainsi que l'ensemble des b n ficiaires et leurs familles, afin de co-construire une offre de services adapt e aux besoins de chacun.

S'adapter aux besoins  volutifs

Situ e au c ur du quartier des Chantiers   Versailles, la structure regroupe en un seul lieu tous les services n cessaires   l'accompagnement et au maintien de l'autonomie des personnes  g es :

- un Ehpad de 112 places   l'aide sociale dont 2 places d'h bergement d'urgence et 10 places d'h bergement temporaire pour des sorties d'hospitalisation et un p le d'activit  de soins adapt s de jour et de nuit;



- un service d'aide   domicile pour les personnes ayant fait le choix de rester le plus longtemps possible   leur domicile;
- un service de soins infirmiers   domicile de jour et de nuit;
- une  quipe sp cialis e Alzheimer (ESA) d di e aux personnes atteintes de la maladie d'Alzheimer ou de troubles apparent s;
- un accueil de jour pour les personnes atteintes d'une maladie d'Alzheimer ou de troubles apparent s, et pouvant vivre en collectivit ;
- un Centre ressources territorial (CRT),   destination des personnes  g es et de leurs proches aidants pour favoriser l'acc s aux soins, la pr vention et l'inclusion sociale.

L pine-Versailles d ploie  galement un dispositif exp rimental avec l'H pital de la Porte Verte, pour favoriser le maintien   domicile s curis  de personnes  g es de 70 ans ou plus qui vivent des situations complexes. ■

lepine-versailles.fr

D velopper l'offre de sant 

En d pit de la pr sence de nombreux professionnels de sant , Versailles est confront e   une r partition in gale de ces praticiens sur le territoire. Face   cette situation, v ritable enjeu de sant  publique, la mission Sant  de la Ville, pilot e par le CCAS, se mobilise pour faciliter et accompagner l'installation de nouveaux acteurs du secteur m dical et param dical. Interlocuteur des professionnels   la recherche de locaux, gr ce   un travail de veille avec les services de la Ville et le service d veloppement  conomique de Versailles Grand Parc, le CCAS a aussi pour projet la cr ation d'un centre de sant  pluridisciplinaire dans le quartier Bernard de Jussieu, aujourd'hui sous-dot  en offre m dicale,   l'horizon 2027. Install  dans des locaux acquis par le CCAS, ce centre devrait accueillir des professionnels de sant  de 1  recours.



La Maison  ole  volue

Dans le cadre de sa mission d'accompagnement et de soutien des personnes en situation de handicap, une trentaine d'agents du CCAS g rent  galement la Maison  ole. Ce foyer de vie h berge 29 adultes en situation de handicap neuro-cognitif et psychique qui b n ficient d'un accompagnement quotidien, social et  ducatif favorisant leur  panouissement. Depuis 2018, un semi-internat de 13 places compl te la structure. Autoris  en 2022    tendre sa capacit  d'accueil, l'Envol d' ole accueille depuis juin 2024, 6 r sidents suppl mentaires install s dans deux appartements inclusifs jouxtant le foyer.



Les nouvelles boutiques DE VERSAILLES

Elles se sont récemment installées dans les rues de Versailles.

Ce sont les nouvelles boutiques. Un reflet de la diversité des enseignes de la ville.



Eluxtravel

Créateur de voyages.
3, place Hoche
01 45 04 21 21



Grosfillex Versailles

Fourniture et pose de menuiseries extérieures PVC / Bois / Aluminium. Fenêtres, portes, portails, volets...
22, rue des États Généraux • 09 82 48 80 90



Le Comptoir des Monastères

Vins et produits d'abbayes de France.
14, rue Hoche • 09 83 67 65 16
lecomptoirdesmonasteres.fr



Mio pâtisserie

Pâtisserie franco-japonaise. Salon de thé.
10, rue Richaud
mio-patisserie.fr



Petite boussole

Restaurant franco-khmer mêlant tradition française et saveurs exotiques du Cambodge.
125, rue Yves Le Coz • 01 30 21 01 63



Vous êtes une nouvelle boutique ? Contactez la Ville à commerce@versailles.fr

Les rendez-vous du printemps

En mai, Versailles met à l'honneur ses commerçants et créateurs à travers deux événements incontournables.

FÊTE DU COMMERCE

Les 23 et 24 mai, la Fête du Commerce animera toute la ville ! Profitez d'animations, de promotions et de nombreuses surprises chez vos commerçants de quartier. Une belle occasion de soutenir le dynamisme local !

LE VERSAILLES DES CRÉATEURS

Les 16 et 17 mai, place du Marché Notre-Dame, venez rencontrer, découvrir ou retrouver les nombreux talents locaux, leurs créations uniques et artisanales sélectionnés pour leur savoir-faire et leur originalité. Entre démonstrations, ateliers et concerts, laissez-vous porter par l'ambiance festive et conviviale de ce marché.
Vendredi 16 mai de 16h à 21h (concert à 18h30) • Samedi 17 mai de 10h à 19h • Entrée libre et gratuite

Renseignements à leversaillesdescreateurs@gmail.com

[f @leversaillesdescreateurs](https://www.facebook.com/leversaillesdescreateurs) • [i @leversaillesdescreateurs](https://www.instagram.com/leversaillesdescreateurs)



Jeux de Pâques chez Pierre Hermé Paris

Jeu de dames, échecs, dominos ou encore labyrinthe deviennent le nouveau terrain d'expression de Pierre Hermé pour Pâques. Une occasion toute trouvée pour faire plaisir, se faire plaisir, et ouvrir la saison printanière. La boutique vous accueille... et la terrasse aussi !

Pâques est définitivement la saison où le chocolat tombe du ciel. Un vrai bonheur pour les gourmands et les gourmets. Pierre Hermé a choisi le thème du jeu pour ses créations printanières qui rappellent en tout point de véritables pièces. Et en y regardant de plus près, on se laisse captiver par le savoir-faire et la minutie du travail du chocolat nécessaires à leur élaboration. Les parties s'ouvrent, tactiques, stratégiques, l'art de croquer se fait Infiniment Gourmand.

Du labyrinthe au chocolat lait, noir ou blond, à l'œuf en mouvement, praliné noisette et mendiant, en passant par des dominos et des pions, l'échec du bon goût ne fait pas la règle ici.

Quelle que soit la saison, la boutique Pierre Hermé Paris vous accueille pour vos achats, et le Café Pierre Hermé Paris situé à l'étage de l'Hôtel Les Lumières, vous invite à une pause gourmande sucrée-salée. Vous pourrez y déguster les emblématiques créations sucrées du chef, de l'Ispahan au macaron Mogador, ses viennoiseries savoureuses et son snacking chic, inspiré des brasseries parisiennes les plus raffinées. Un refuge délicieux où flâner et contempler jusqu'à fin avril "Be Different", l'œuvre

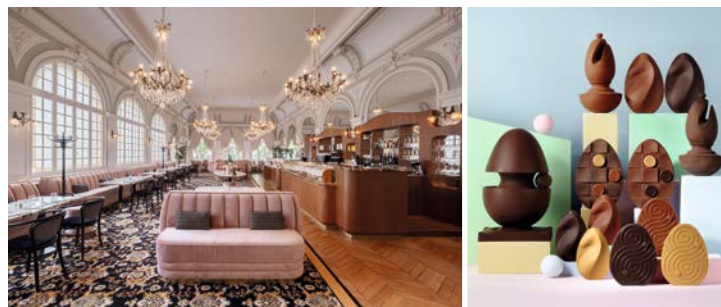

de Pierre Hermé et Patrick Rougereau, où 495 œufs en chocolat symétriquement disposés contrastent avec un unique œuf en cristal, incarnant la singularité et l'audace face à la conformité.

Une flânerie qui peut se poursuivre en terrasse : privilège des beaux jours. Le printemps est là, profitons-en, savourons-le! ■

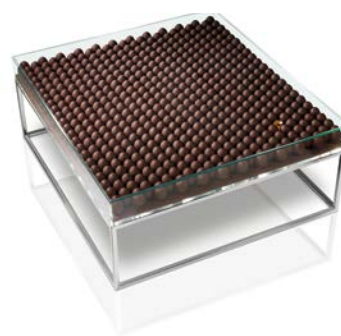

Boutique Pierre Hermé Paris • 5, rue Colbert
Du mardi au dimanche de 10h à 19h
01 87 50 05 02
leslumières.com

Raison Home Versailles Et votre intérieur prend vie

Antoine Leroy, concepteur agencier chez Raison Home, est votre interlocuteur privilégié à Versailles pour entreprendre tous vos projets d'aménagement intérieur. « Car il n'y a qu'avec vous que l'on peut ensemble tout imaginer », il vous accompagne de la conception à la livraison du projet, pour une satisfaction garantie et un intérieur qui vous ressemble.



Raison Home, ce sont 25 ans d'expérience dans le home design exclusivement à domicile, 30 fournisseurs européens partenaires et 100 franchisés dans toute la France. Spécialiste de la conception et de l'aménagement pour la cuisine, le séjour, le rangement, le dressing, la salle de bains ou encore la cave à vin... Raison Home s'adapte à vos besoins, à vos envies et à votre budget.

Chez vous et avec vous, plongé dans votre univers, Antoine Leroy, vous conseille à Versailles et dans tout l'ouest parisien. Il prend le temps de découvrir votre style de vie, vos envies et appréhende parfaitement la configuration de votre intérieur. « Notre approche est celle de la co-création. L'environnement dans lequel



se place le projet est important : l'espace, la luminosité, la décoration existante, la fonctionnalité espérée... Il s'agit de concevoir ensemble un projet qui réponde à 101 % aux attentes du client. Et grâce à la réalité virtuelle et à nos outils numériques, le projet prend vie bien avant l'heure», précise Antoine Leroy.

Confier son projet à Raison Home, c'est faire le choix d'un réseau fort de concepteurs, de fournisseurs sélectionnés pour la qualité de leurs produits et d'artisans professionnels de confiance pour leurs installations.

N'hésitez plus, et bénéficiez de conseils d'aménagement à votre domicile en contactant Antoine Leroy. ■

Raison Home Versailles • Antoine Leroy
Sur rendez-vous • 06 63 02 26 82
antoine.leroy@raisonhome.com
www.raisonhome.com

RAISON HOME
CUISINE & AGENCEMENT





VERSAILLES

Bourse aux projets jeunes

Tu as entre
15 et 30 ans ?

Tu souhaites
développer
un projet local
ou humanitaire ?

Candidate
pour obtenir
un soutien financier !



Télécharge le dossier
de candidature sur
jversailles.fr



jversailles  **fr**
Jeunes à Versailles

VERSAILLES · FR
f X @ d in v



VERSAILLES

Votre ville recrute!

Rejoignez le service public d'une ville en mouvement

JARDINIER (ÈRE) POLYVALENTE (E)

La ville recrute un(e) jardinier (ière) pour entretenir les espaces verts de manière écologique, créer et maintenir des massifs, tailler les arbustes et désherber les massifs. Vous serez responsable de l'entretien du matériel, de la surveillance de la flore et des aires de jeux. Impliqué(e) et rigoureux(se) nous vous attendons pour embellir la ville.

 **BEP / CAP / BAC horticole**

CHEF (FE) DE LA RÉGIE ÉCLAIRAGE PUBLIC ET SIGNALISATION LUMI- NEUSE TRICOLERE

Rejoignez le service des travaux neufs où vous encadrerez une équipe de 4 électriciens. Vous assurerez la bonne marche du service : suivi des demandes de travaux, supervision des stocks, organisation des installations électriques pour divers événements. Vous aimez travailler en équipe, vous êtes autonome et rigoureux ? Nous attendons votre candidature.

 **CAP ou Bac Pro
dans le domaine électrique**

DIRECTEUR (RICE) DE CRÈCHE

Nous recherchons un(e) directeur/directrice d'établissement passionné(e) et dynamique ! Vous aurez pour mission de gérer l'établissement, d'encadrer une équipe de professionnels dévoués, et de garantir la sécurité, le bien-être et l'épanouissement des enfants. Vous jouerez également un rôle clé dans le soutien aux parents et le développement de relations de confiance avec les familles, sans oublier la mise en œuvre de projets pédagogiques innovants.

 **Diplôme éducateur (rice)
de jeunes enfants, puéricul-
trice, infirmière, ou équivalent**

AGENT (E) DE LA PROPRETÉ POLYVALENT(E) / CONDUCTEUR (RICE)

Rejoignez notre équipe pour maintenir la propreté de notre ville ! Nous recherchons un(e) agent de nettoyage pour assurer le nettoyage manuel et mécanique des voies et espaces publics, vider et nettoyer les corbeilles, ramasser les feuilles mortes, désherber la voirie, et participer aux astreintes neige. Vous serez également responsable de la surveillance de la propreté, de la sensibilisation des usagers et de la conduite de véhicules de nettoyage.

 **Permis B obligatoire**

AGENT (E) D'EXPLOITATION DES ÉQUIPEMENTS SPORTIFS

Vous travaillerez au service des équipements sportifs. Vos tâches incluront l'accueil et l'orientation des publics, ainsi que la surveillance et la sécurité des usagers. Vous serez également en charge de l'entretien et du nettoyage des équipements et locaux. Enfin, vous préparerez la logistique pour les événements sportifs. Vous êtes polyvalent et vous avez le sens du service public ? Nous vous attendons ...

 **Permis B, SSIAP1 et CACES
nacelle recommandés**



Toutes les annonces
sur versailles.fr/recrutement

Menuiserie Royale : l'excellence du sur-mesure

Depuis 43 ans, la Menuiserie Royale perpétue l'art de la menuiserie en bois à l'ancienne. Entreprise familiale, elle met son savoir-faire au service de vos projets de fenêtres, volets et portes d'entrée, en conjuguant tradition et exigence du sur-mesure.

Un savoir-faire artisanal au service du patrimoine

Depuis 12 ans, située au 8, rue des États Généraux, la Menuiserie Royale s'est imposée comme une référence. Son expertise ? Une proposition de menuiserie en bois de qualité dans le respect du cachet d'origine. L'entreprise excelle aussi dans la restauration des ferronneries d'époques : espagnolettes, crémone en fonte ou encore volets intérieurs typiques de Versailles. « Nous les récupérons, les réadaptions sur les nouvelles menuiseries ou en créons d'autres. S'il manque des pièces, nous les créons à l'identique pour une belle harmonisation globale avec le choix d'une peinture garantie 15 ans », confie Fabien Atmaca, co-gérant de l'entreprise familiale avec son frère.

Des matériaux nobles et un engagement local

La Menuiserie Royale privilégie les circuits courts et les matériaux d'exception. Pour le bois, elle collabore avec Atulam, une entreprise creusoise reconnue pour son savoir-faire depuis plus de cinquante ans. Pour l'aluminium, elle fait confiance à la marque Schüco, dont la production est entièrement locale, au Perray-en-Yvelines.



Une maîtrise parfaite des normes locales

L'architecture de Versailles et les normes imposées par l'Architecte des bâtiments de France sont connues et très bien maîtrisées par l'entreprise, qui les intègre dans ses prestations, ses devis et dans la procédure de chantiers. La demande en mairie reste à la prérogative du client, mais la Menuiserie Royale assure son conseil et son aide sur les dossiers pour un suivi sans encombre.

Confiez votre projet à des experts

Que ce soit pour une rénovation sur-mesure ou une restauration fidèle aux origines, la Menuiserie Royale vous garantit un travail d'exception, dans le respect des traditions et des normes locales. Rendez-vous au 8, rue des États Généraux pour découvrir notre savoir-faire et concrétiser votre projet. ■

La Menuiserie Royale • 8, rue des États Généraux • 01 39 55 01 01
Du lundi au vendredi de 9h30 à 12h et de 14h à 17h et le samedi de 9h à 12h
info@menuiserie-royale.fr • www.menuiserie-royale.fr

SAUVETADATA, vos experts informatiques versaillais

Avez-vous déjà perdu des données importantes ? Un disque dur en panne ou un ordinateur qui vous lâche soudainement ? Des doutes sur la sécurité de votre système informatique ? Un besoin d'accompagnement au quotidien dans la gestion de vos outils ? Que vous soyez un particulier ou une entreprise, notre équipe vous garantit un service sur mesure, allant de l'installation de matériel à la maintenance régulière de vos systèmes déjà en place.

Microsoft a annoncé la fin du support de Windows 10 courant 2025. Cela signifie qu'aucune mise à jour de sécurité ne sera plus fournie, exposant ainsi les utilisateurs à des risques accrus de cyberattaques et de vulnérabilités non corrigées. Pour éviter cela, il est essentiel d'anticiper la transition vers Windows 11 ou d'envisager d'autres solutions adaptées à votre infrastructure. Nos experts vous accompagnent pour évaluer vos options et assurer une migration en toute sécurité.

Nous vous proposons une analyse informatique complète et gratuite pour identifier les éventuels points faibles de votre infrastructure.

SAUVETADATA, c'est l'assurance d'une équipe locale dédiée à la protection de vos données et équipements informatiques, pour vous concentrer sur votre activité en toute sérénité.



Installation réalisée pour notre client Criterihome, agence d'architecture d'intérieur à Versailles.

Contactez-nous dès aujourd'hui pour sécuriser vos systèmes et anticiper les cybermenaces. ■

07 56 89 10 51
contact@sauvetadata.fr
www.sauvetadata.fr

La Ligne 18 passé à la vitesse supérieure



Dans le cadre de la construction de la ligne 18 du Grand Paris Express, qui reliera Orly à Versailles en 30 minutes d'ici 2030, le tunnelier Awa poursuit son avancée. Il atteindra la gare Versailles – Satory à la mi-2025, puis la gare Versailles – Chantiers en 2026.

Une aventure souterraine de plus de deux ans

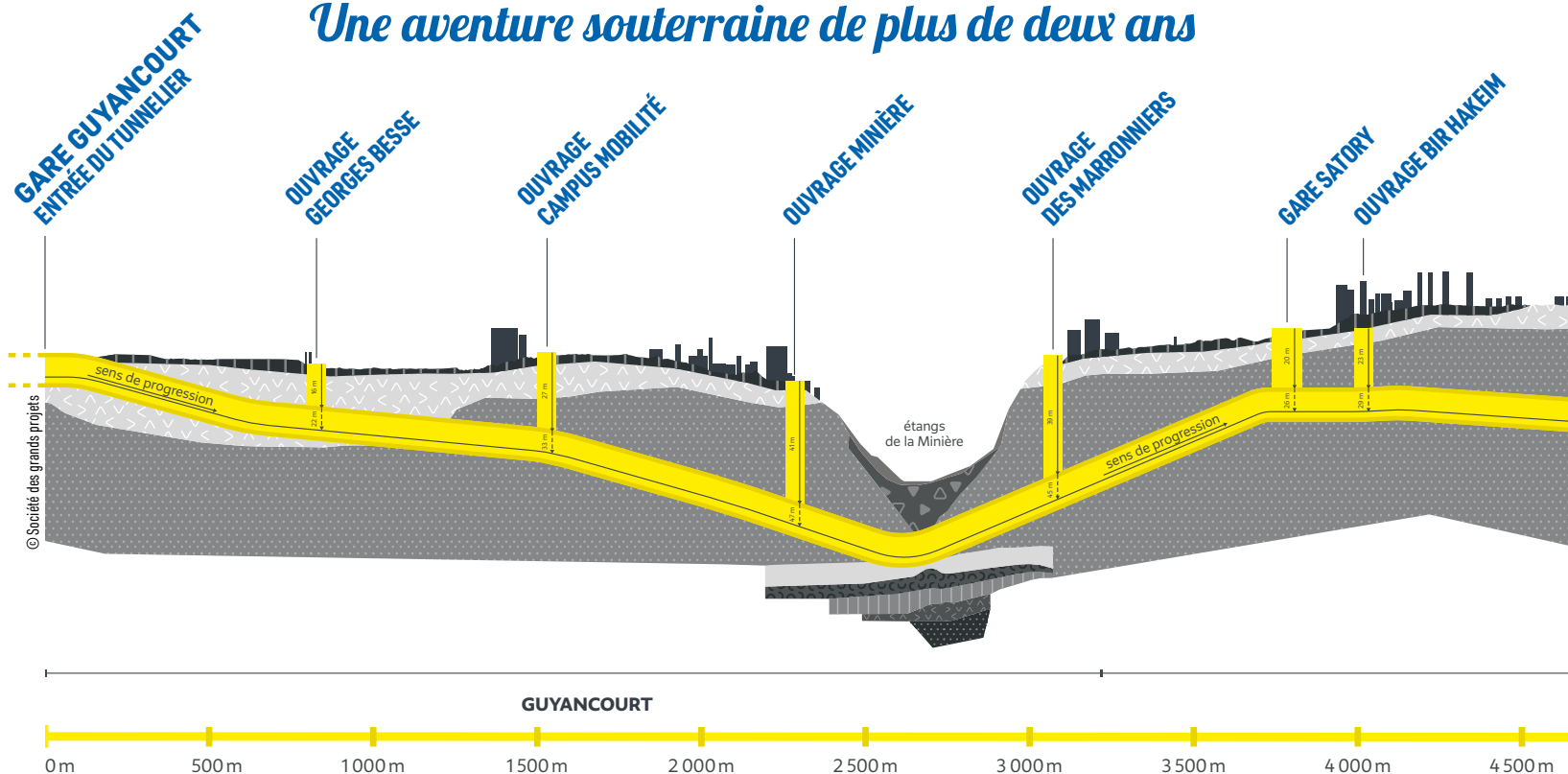

Zoom sur la gare Versailles – Chantiers

En 2024, les travaux préparatoires ont été lancés afin de libérer l'espace nécessaire à la construction de la future gare, en surface et en souterrain. Cela a impliqué la démolition de l'Infrapôle SNCF et de l'ancien accès voyageurs, remplacé par une entrée provisoire rue de la Porte de Buc.

La réalisation des parois moulées qui délimitent le périmètre souterrain de la gare du nouveau métro, a démarré début 2025.

Du côté des ouvrages annexes, les travaux préparatoires se poursuivent avant l'installation du génie civil entre février et avril 2025.

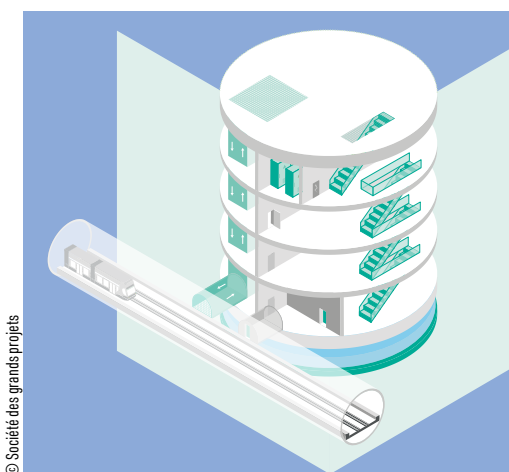

Les chantiers de deux ouvrages s'installent

Les ouvrages de services sont des équipements techniques permettant d'assurer le bon fonctionnement du métro, le confort et la sécurité des voyageurs. Installés tous les 800 m maximum, ils sont directement reliés aux tunnels du métro. À Versailles, cinq ouvrages de service doivent être réalisés (en comprenant le secteur Satory). Parmi eux, deux sont implantés à proximité de Versailles – Chantiers. **La construction de l'ouvrage du plateau Saint-Martin, discret et sans émergence, démarrera au printemps et celle de l'ouvrage situé à deux pas du Stade des Chantiers, à l'été 2025.**



© Thomas Béthuret - Société des grands projets

Le tunnelier Awa, machine à creuser

En juin dernier, le tunnelier Awa, troisième et dernier de la ligne, a démarré son creusement à Guyancourt. Il arrivera à la gare Versailles – Satory à la mi-2025 et atteindra la gare Versailles – Chantiers en 2026, où les travaux de génie civil battent déjà leur plein.

Un tunnelier est une sorte d'usine qui creuse, tout en posant la paroi du tunnel, composée d'anneaux successifs en béton. Awa possède la particularité d'être un tunnelier à densité variable, c'est-à-dire qu'il dispose d'une technologie permettant de s'adapter aux différents types de sols. Les équipes se relaient 24h/24 et 7j/7, par équipe de 20 personnes maximum sur le tunnelier. Ce sont donc une centaine de compagnons qui travaillent sur le tunnelier Awa.

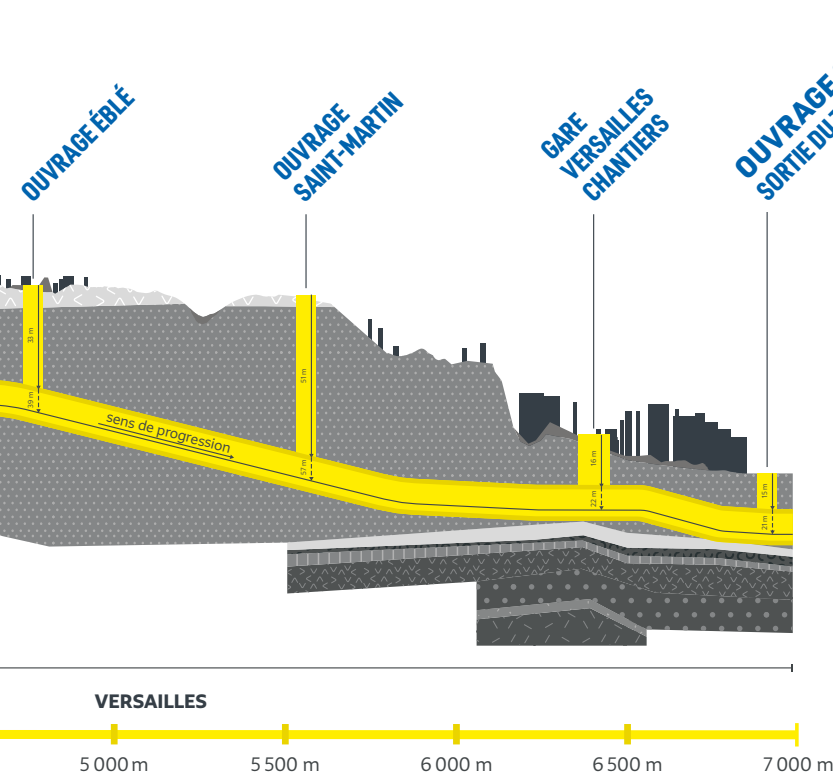

- Remblais
- Limons des plateaux
- Meulière de Montmorency
- Banc de grès
- Alluvions modernes
- Sables de Fontainebleau
- Marnes à huîtres
- Calcaire de Brie et de Sannois
- Argiles vertes
- Masses et marnes du gypse
- Sables verts
- Calcaire de Saint-Ouen
- Marnes supragypseuses de Pantin
- Marnes supragypseuses d'Argenteuil
- Tunnel
- Niveau des rails

AWA EN CHIFFRES



100 m
longueur
du tunnelier



1 800 t
poids
du tunnelier



10 à 12 m
parcours
par jour



2
communes
traversées
(Guyancourt
et Versailles)



6,8 km
de tunnel creusé
pour relier...



3
gares

S'informer

MOHAMED MMADI, VOTRE AGENT DE PROXIMITÉ
Présent sur site, Mohamed Mmadi vous accompagne pendant les travaux et met tout en œuvre pour répondre à vos questions et faciliter votre quotidien.

Il est joignable du lundi au vendredi de 9h30 à 17h30 par téléphone au 07 61 33 26 27.



© Gérard Rollando - Société des grands projets

Réservez votre observation commentée de chantier

La Société des grands projets propose des visites de Versailles – Chantiers appelées « observations commentées ». Celles-ci s'adressent à tous, à partir de 16 ans, seul ou en groupe. Après une présentation du Grand Paris Express et de ses enjeux, une guide conférencière vous expliquera tout du déroulement d'un chantier de métro.

Visite gratuite les 1^{er}, 15 et 29 avril (à 14h puis à 16h) dans la limite des places disponibles.

Inscription sur www.grandparisexpress.fr/observations-chantiers



Travaux rue Carnot : rénovation des réseaux électriques

Depuis février, Enedis mène un chantier de modernisation des réseaux haute et basse tensions dans le quartier de la rue Carnot. Réalisés en plusieurs phases pour limiter les perturbations, ces travaux s'achèveront en mai 2025.

Enedis entreprend des travaux de modernisation sur une partie de ses réseaux haute et basse tensions. **Ce chantier, mené en plusieurs étapes pour réduire les nuisances sur la circulation et le stationnement, s'achèvera en mai 2025.** Pour éviter des interventions successives dans le quartier, la Ville en profitera pour renouveler son éclairage public.

Les rues concernées par ces rénovations

- Rue Carnot (entre place Hoche et rue du Maréchal Foch);
- Intersection de la rue Carnot et de la contre-allée de l'avenue de Saint-Cloud;
- Intersection de la rue des Deux Portes et de la rue Carnot;
- Impasse de Toulouse;
- Intersection de la place Hoche et de la rue Carnot.



Première phase des travaux avenue de Saint-Cloud.

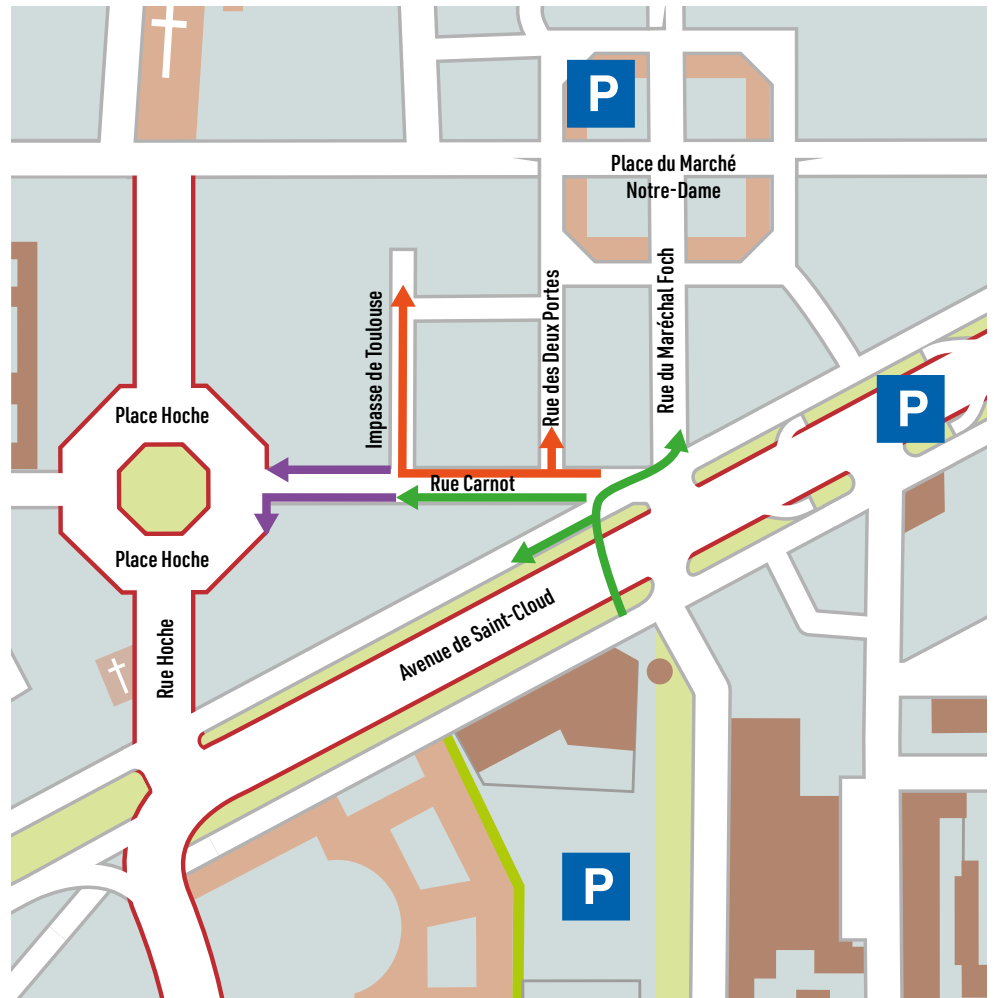

Mesures mises en place pendant la durée des travaux :

- **Les accès piétons** des riverains et des commerçants seront maintenus;
- **La circulation à double sens sera maintenue** (sauf intervention ponctuelle).

Déroulement des travaux

← **La première phase** des travaux, sous les zones de stationnement, est terminée.

← **La deuxième phase dure 5 semaines (de début mars à début avril).** L'impasse de Toulouse est fermée en journée (entre

9h et 16h) pour permettre le raccordement des différents câbles.

← **La troisième phase dure 2 mois, d'avril (numéros pairs) à fin mai (numéros impairs).** Lors des derniers raccordements aux réseaux de la place Hoche, des coupures électriques seront nécessaires. Enedis préviendra en amont les riverains impactés par les interventions.

Ces travaux visent à renforcer la fiabilité du réseau électrique et à assurer un meilleur service aux habitants. La Ville et Enedis remercient les riverains pour leur patience et leur compréhension durant cette période de modernisation. ■

Étude « cimetières vivants » Gonards, un site d'exception

Emblématique par son caractère paysager et 1^{er} cimetière de France à avoir été labellisé **EcoJardin**, le cimetière des Gonards a rejoint 44 autres cimetières d'Île-de-France dans l'étude « Cimetières Vivants », de 2019 à 2023.

Menée par l'Agence régionale de la biodiversité avec l'appui de partenaires techniques dont le Conservatoire botanique national du bassin parisien, l'Office pour les insectes et leur environnement et la Ligue de protection des oiseaux, **l'étude avait pour objectif de comparer les cimetières selon différents critères :**

- **leur conception** à dominante minérale, enherbée ou paysagère;
- **leur mode de gestion** tel que le désherbage chimique (jusqu'à la mise en application de la Loi Labbé le 1^{er} juillet 2022 puisque les cimetières font partie des zones à contrainte), les techniques alternatives, la gestion écologique;
- **leur environnement immédiat** en milieu urbain dense, résidentiel, forestier ou agricole.

Des résultats prometteurs pour la biodiversité

Pour mener à bien cette étude, six programmes de sciences participatives ont été mis en place sur différents groupes d'espèces de faune et flore :

- **la flore** (Vigie-Flore et Sauvages de ma rue),
- **les pollinisateurs** (SPIPOLL),
- **les chiroptères** (Vigie-Chiro),
- **les micromammifères** (Mission Hérisson),



À gauche, prairie haute du cimetière des Gonards, été 2024. À droite, Ophrys abeille (*Ophrys apifera*), une orchidée indigène.

• Estimation des populations d'oiseaux communs (EPOC).

Parmi les résultats, **7 espèces de chauves-souris ont été recensées.**

Côté flore, ce sont 97 espèces en moyenne qui ont été relevées dans les zones étudiées dont l'Ophrys abeille (*Ophrys apifera*).

14 espèces d'oiseaux ont été identifiées dont le Verdier d'Europe, classé vulnérable par la Liste Rouge de l'Union internationale

de conservation de la nature (UICN).

Enfin, 50 espèces ou groupes d'espèces ont été observés dans les pollinisateurs.

Cette étude fera l'objet d'une restitution au second semestre 2025. La plupart des protocoles ont été reconduits en 2024 par l'équipe de jardiniers des cimetières ainsi que la charge de biodiversité. Ils seront poursuivis durant les années à venir. ■



Fleurissons nos murs !

Depuis 2018, la Ville offre la possibilité aux riverains de végétaliser certains espaces publics, notamment le long des murs des habitations, sur environ 15 cm de large et 15 cm de profondeur. **L'occasion pour les passionnés de jardinage de fleurir la façade de leur maison.** La condition est de conserver un espace libre sur le trottoir d'au moins 1,40 m de large minimum afin de permettre le cheminement. Pour les copropriétés, une validation du projet en Assemblée générale est demandée.

L'entretien de ces espaces (arrosage, ramassage des feuilles mortes et des déchets verts) est à la charge du riverain. Si chacun est ainsi responsable de cette micro parcelle fleurie devant son habitation, il est, bien entendu, libre de choisir le rythme de désherbage devant chez lui, toutefois il est proscrit d'utiliser des pesticides. Un kit de bienvenue est offert aux nouveaux participants après la signature d'une convention avec la Ville.

[Renseignements complémentaires sur Versailles.fr](#)

Cartographie en ligne des aires de jeux à Versailles !

Toboggans, balançoires, jeux à ressorts... Une nouvelle cartographie des aires de jeux à Versailles est désormais disponible!

Vous vous demandez où trouver un toboggan près de chez vous? Où sont situées les balançoires? Quels jeux conviennent à votre enfant de 6 ans? Grâce à cette carte interactive, explorez tous les espaces de jeux accessibles dans les parcs et jardins publics de la ville.

Une multitude d'équipements pour tous les âges

Versailles compte près d'une centaine de jeux répartis dans ses squares et parcs, accessibles librement pendant leurs horaires d'ouverture. Conçus pour les enfants de 6 mois à

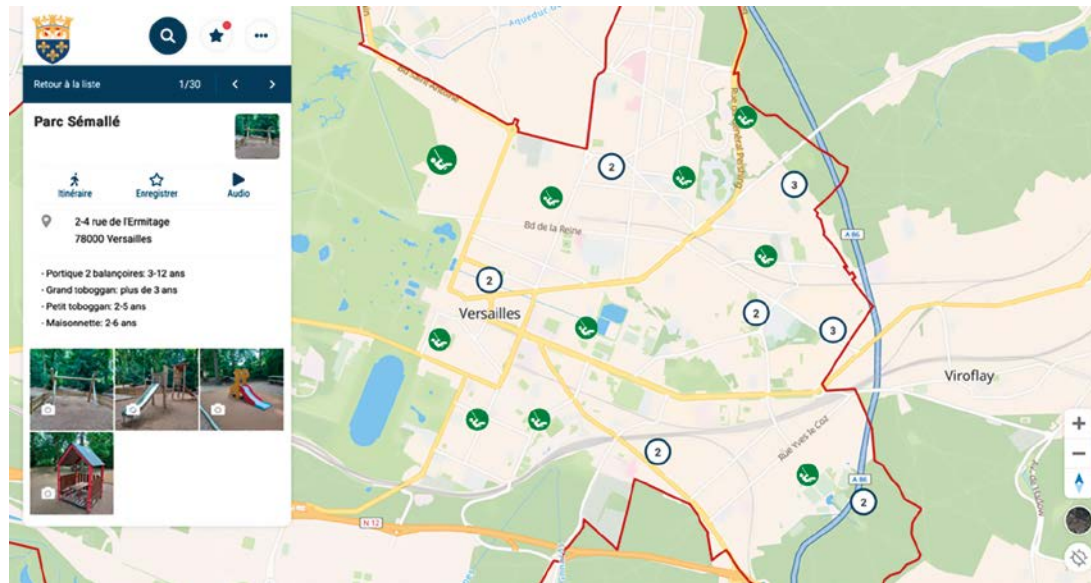

15 ans, ces équipements variés offrent des moments de plaisir et d'aventure en toute sécurité.

Un outil pratique et détaillé

En plus d'une localisation précise, la cartographie vous fournit des informations essentielles:

- type de jeu (toboggan, balançoire, jeux à ressorts...),
- tranche d'âge adaptée,
- photos des installations,
- horaires d'ouverture.

Bientôt : un moteur de recherche dédié

Très prochainement, un outil de recherche sera mis en ligne pour vous permettre de filtrer les jeux selon vos critères: type, tranche d'âge ou localisation.

Certaines aires de jeux sont gérées par les bailleurs sociaux. N'hésitez pas à vous renseigner directement dans votre quartier. ■

Retrouvez la carte interactive des aires de jeux à Versailles en flashant ce QR code



Bac trop petit ou endommagé?

LE CHANGER C'EST FACILE MAIS SURTOUT C'EST GRATUIT

Votre bac est cassé, endommagé, trop petit ou trop grand, il a été volé ou tout simplement vous n'en avez pas. N'hésitez pas à en demander ou à le changer et c'est gratuit.

Un bac à la bonne taille permet de réduire :

- la quantité de déchets que vous produisez.
- le nombre de passages des camions de collecte des déchets. Si vous avez un bac plus grand, vous le viderez et il sera collecté moins souvent. Cela peut réduire le bruit et la pollution liés à la collecte des déchets.



Quelques conseils pour adapter la taille de vos bacs

- Réfléchissez au nombre de personnes qui vivent dans votre foyer et produisent du déchet.
- Tenez compte de vos habitudes de consommation et de sorties de bacs.
- Renseignez-vous auprès des conseillers de Versailles Grand Parc (01 39 66 30 00).

En suivant ces conseils et en adaptant vos bacs en conséquence, vous contribuerez à réduire la quantité de déchets que vous produisez, à protéger l'environnement et à économiser de l'argent.

Commandez un bac sur [www.versaillesgrandparc.fr/rubriques Vos-demarches/gestion-des-dechets/trier-jeter-valoriser/tri-selectif/demande-de-bacs](http://www.versaillesgrandparc.fr/rubriques/Vos-demarches/gestion-des-dechets/trier-jeter-valoriser/tri-selectif/demande-de-bacs)

Du nouveau dans nos restaurants scolaires

Fin des barquettes jetables, renforcement de l'offre de produits durables, déploiement d'une Charte de la pause méridienne... La Ville poursuit son engagement pour une restauration scolaire plus durable et un meilleur accompagnement des enfants dans leur éducation au goût et à la nutrition.

Passage aux bacs inox en 2025

Depuis le 1^{er} janvier, d'importantes mesures ont été mises en place pour limiter l'utilisation du plastique et lutter contre le gaspillage alimentaire. Dans les restaurants scolaires, d'ici le mois de juin, les bacs inox vont peu à peu remplacer les barquettes jetables en cellulose, proposant ainsi une alternative plus saine et plus écologique.

Nouveau marché de restauration scolaire : un engagement responsable

Aujourd'hui, la loi EGAlim impose à la restauration collective d'intégrer 50 % de produits durables avec un Signe officiel de qualité et d'origine (SIQO), dont au moins 20 % de produits biologiques en valeur d'achat. **La loi Climat et résilience complète cette obligation en intégrant au moins 60 % de produits durables pour la viande et le poisson.**

ELIOR, titulaire du nouveau marché de restauration scolaire depuis le 1^{er} janvier 2025, s'engage sur :

- le respect de ces obligations en matière d'alimentation durable,
- le passage aux bacs inox en 2025,
- 22 % de produits issus de l'agriculture biologique,
- 21 % de produits locaux proposés dans les menus,
- 90 % de produits servis respectant la saisonnalité,
- 80 % de recettes réalisées sur la cuisine centrale.

<https://ma-cantine.agriculture.gouv.fr/>

Charte pause méridienne : faire le plein d'énergie, grandir, découvrir

La Ville a mené dès janvier 2023 un



travail d'élaboration d'une Charte de la pause méridienne. Référence pour tous, **la charte a pour objectif d'amener les personnels de la Ville vers de meilleures pratiques en tenant compte de tous les temps de la pause méridienne** avec leurs spécificités : temps de repas, animation et transitions avec le temps scolaire (avant et après).

Différentes thématiques ont été débattues au sein de groupes de

« D'importantes mesures ont été mises en place pour limiter l'utilisation du plastique et lutter contre le gaspillage alimentaire. »

travail (professionnels, parents d'élèves, enseignants, élus...) : **l'incitation à goûter, les quantités servies, l'autonomie, la confiance à établir entre les enfants et les adultes, les conditions d'accueil permettant un retour en classe serein, les ambitions pour l'éducation au goût.** ■

La charte sera déployée tout au long de l'année 2025 et sera bientôt disponible sur Versailles.fr rubrique Enfance et jeunesse / Restauration scolaire.

Animations et ateliers pédagogiques

Au total, 513 enfants d'élémentaire ont participé aux animations et aux ateliers pédagogiques proposés par la Ville en 2024 sur le temps de pause méridienne.

Les ateliers demandés et réalisés :

- 31 % : « Je découvre les saveurs »,
- 28 % : « Que se passe-t-il dans mon corps lorsque je mange ? »,
- 26 % : « Les fruits et légumes de saison »,
- 8 % : « Le menu végétarien »,
- 5 % : « Le gaspillage alimentaire ».

Le saviez-vous ?

Les déjeuners servis dans le cadre de la restauration scolaire comprennent nécessairement **un plat principal, une garniture, un produit laitier et une entrée et/ou un dessert.**

La taille des portions servies doit être adaptée au type de plat et à chaque classe d'âge (maternelle ou élémentaire).

Exemples de grammages servis pour un repas d'un enfant en classe élémentaire :

60 g de viande rôtie, 70 g de viande sautée ou de poisson, 90 g d'omelette, 100 g de légumes cuits, 170 g de féculents, 30 g de fromage, 100 g de fruits.

Source : GEMRCN et Arrêté du 30 septembre 2011 relatif à la qualité nutritionnelle des repas servis dans le cadre de la restauration scolaire



Partenariat 100 % Versailles

Votre cuisine sur mesure

Votre plan de travail naturel et unique



- **250** variétés de roches naturelles
- **Cuisine de qualité** avec un choix de matériaux unique
- **1 seul interlocuteur** sur l'ensemble de votre projet
- **Electroménager et service Darty** compris

DARTY CUISINE SUR MESURE
20 rue Hoche, 78000 Versailles
Tél. : **09 73 89 49 74**

MDY
6 place du 8 mai 1945, 78000 Versailles
Tél. : **01 39 24 17 17** - www.mdy-france.com

Futsal : la revanche des filles sur le terrain

À l'occasion de l'Euro de football féminin organisé en Suisse en juillet prochain, la Ville souhaitait promouvoir le football féminin au sein de ses structures. Sans attendre, un championnat de futsal a été lancé en janvier dernier avec les filles en nouvelles stars du ballon rond !

Très largement pratiqué par les garçons, le football tient une place importante dans les structures périscolaires notamment sur le temps de la pause méridienne. Afin de promouvoir cette activité auprès des filles, la Ville a décidé de profiter de l'évènement international qu'est l'Euro de football féminin, qui aura lieu en Suisse en juillet prochain, pour inciter les filles de CM1 et CM2 à pratiquer, elles aussi, ce sport.

L'objectif : organiser un championnat de futsal féminin entre les différentes écoles de la ville sur le temps de pause méridienne et le pérenniser.

Le futsal, qu'est-ce que c'est ?

Né en Uruguay et au Brésil dans les années 1930, le futsal arrive quarante plus tard dans certaines grandes villes de France à l'initiative d'associations de quartiers. En 1978, Amador Lopez, animateur de la MJC Frayère dans le quartier de la Bocca à Cannes, installe définitivement le développement de la discipline. Le futsal, qui se pratique à 5 contre 5, sur un terrain équivalent à celui du handball, indoor ou outdoor, compte aujourd'hui près de 30 000 licencié(e)s.

Avis aux footballeuses !

Après le recensement des écoles souhaitant participer à l'évènement et la recherche de partenariats, **80 joueuses des écoles Carnot, Jacqueline Fleury-Marié, De Bange, Charles Perrault, Yves le Coz et Wapler ont été sélectionnées.** « Les filles ont été très nombreuses à nous rejoindre sur ce projet. Il y a un vrai engouement. Elles sont extrême-



ment motivées et se donnent à fond sur le terrain. Les entraînements se font dans chacune des écoles concernées, tandis que les matchs se déroulent 2 à 3 midis par mois au gymnase Richard Mique. Les équipes sont composées de 10 joueuses (5 titulaires et 5 remplaçantes) et les matchs durent 2 fois 12 minutes. Les classements des équipes et des buteurs sont tenus à jour après chaque rencontre », explique Frédéric Magrez, responsable périscolaire multisites des écoles Colonel De Bange/Les Dauphins, à l'origine du projet. « Cette initiative est une vraie réussite. Elle nous permet d'étendre la pratique du football aux filles qui n'osent pas forcément se lancer. Le football est une activité fédératrice aussi bien sur le terrain qu'en dehors. Nous espérons que ce temps sportif et inclusif programmé sur la pause méridienne perdurera, qu'il pourra être étendu à d'autres écoles dans le futur et qu'il fera de nombreuses nouvelles adeptes de la pratique en club », poursuit-il. ■

Une grande fête avec toutes les équipes clôturera le championnat mardi 24 juin entre 12h et 13h au stade Montbauron avec la remise des trophées et des médailles.

EN CHIFFRES



38 328

licencié(e)s futsal

dont



3 739

filles
ou femmes

Stage jeunesse

PASSEZ VOS VACANCES AU GOLF LA BOULIE DE VERSAILLES !

Pour les vacances scolaires, été compris, retrouvez les stages pour les enfants et ados, de la maternelle à la première, du Golf du Racing Club de France - La Boulie. Deux camps au choix :

- L'American camp : il s'adresse à tous les enfants de 3 à 17 ans. Il mêle l'art, l'apprentissage de l'anglais et le sport ;
- le stage de golf, dès 7 ans, par groupes répartis par âge et par niveau.

Les deux stages incluent le petit-déjeuner et le déjeuner.

Inscriptions en ligne via le site

SSWP-golf-laboulie.fr

ou à l'accueil du golf.

Tarif : 550 € (la semaine) /

120 € (la journée)

Plus d'informations

au 01 39 50 59 41 ou auprès de

Philippe Thezier au 07 45 14 47 97.

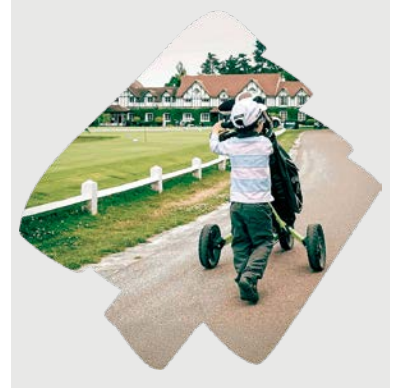



LAURE
DARY
IMMOBILIER

18 ans d'expérience à Versailles

« Un regard différent sur l'immobilier »



Maison à vendre en exclusivité

www.lauredary-immo.com

contact@lauredary-immo.com

06 23 40 92 68

6, rue de Provence • Versailles



MISTERBEAN
UN GRAIN ENGAGÉ !

CAFÉS EN GRAIN

CHOCOLATS
ARTISANAUX

THÉS EN VRAC

📍 28 rue de Montreuil • VERSAILLES



En savoir plus
sur misterbean.fr



Petits-fils
SERVICES AUX GRANDS-PARENTS



Présence de nuit

Aide à domicile de jour
comme de nuit

01 84 27 05 65

18 rue Louis Haussmann
78000 Versailles



petits-fils.com

Partage d'histoire

Heureux comme les Archives communales de la Ville qui ont reçu les dons de Serge Defrance, décédé en 2021, et de la Commune libre de Porchefontaine, en la personne de Claude Dutrou, deux Versaillais collectionneurs et passionnés par leur ville. Grâce à eux, le patrimoine et l'histoire de la ville s'enrichit de documents inédits, porteurs de vie et de mémoire.

Don Serge Defrance

Serge Defrance était conseiller municipal, mais aussi un grand collectionneur de documents et d'objets relatifs à Versailles. Décédé en 2021, son épouse décide de faire don de sa collection aux Archives communales de la Ville. Ce fonds se compose de milliers de cartes postales, mais aussi d'objets publicitaires couvrant la période de 1673 à 2020. Il aborde de multiples sujets, et permet d'apporter un regard tout particulier sur l'activité économique de la ville aux XIX^e et XX^e siècles. Après avoir fait l'objet d'un traitement, d'une cotation et d'un reconditionnement, le fonds est désormais consultable en salle de lecture.



Objets sur Versailles. Coll. ACV, 21 Z 305 a 307.

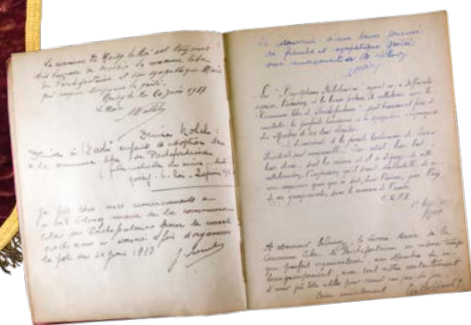

Don de la Commune libre de Porchefontaine

Ce don se compose d'une bannière et de documents remis par Claude Dutrou, co-auteur d'un ouvrage sur l'histoire du quartier de Porchefontaine. La rédaction de la première édition dans les années 1990 lui avait permis de récupérer des documents comme des comptes rendus des réunions de la Société des fêtes de Porchefontaine (1934-1938), le cahier des délibérations de la Commune Libre de Porchefontaine (1938-1953) ainsi que le livre d'or de la Commune libre de Porchefontaine (1936-1951). Un ensemble d'archives qui traduit l'investissement de l'association pour le quartier, dans des domaines aussi variés que celui du social, de l'animation et de la solidarité.

“ Remettre ces documents et objets aux Archives communales de Versailles est pour moi le plus logique et le plus judicieux afin que ces archives de la Commune libre soient accessibles au public. ”

Claude Dutrou

Bartabas et l'Académie Équestre de Versailles, l'art de la transmission

Homme d'arts et de chevaux, Bartabas nous reçoit à l'Académie Équestre de Versailles, qu'il a fondée il y a 21 ans. Temple de l'art équestre, dans sa plus grande définition de l'enseignement supérieur de haut niveau, elle se distingue par une transmission artistique et une expression libre uniques au monde. Bartabas nous raconte.



Envie, idée et opportunité

« La fondation de l'Académie Équestre de Versailles est arrivée à un moment de ma vie où j'avais envie de transmettre. À travers l'aventure du Théâtre Zingaro, je me suis rendu compte qu'il n'y avait pas vraiment de cavaliers-artistes, à part ceux venant de l'école du cirque, et qu'il manquait une structure d'enseignement dans le champ du spectacle équestre. **Mon envie était donc de proposer un enseignement de la discipline équestre comme un art, et non comme un sport.** L'opportunité m'a été donnée en 2002 quand Hubert Astier, alors Président de l'Établissement public du musée et du domaine national de Versailles, m'a confié le projet de faire revivre la Grande Écurie. **L'Académie telle que je l'avais imaginée était née.** »

L'enseignement : recevoir et donner

« Si la pratique de l'équitation a considérablement évolué depuis une trentaine d'années, ce n'est pas le cas de la pédagogie de l'art équestre. Considérant



l'équitation comme un art, il me semblait évident, qu'en plus d'être de bons techniciens, les cavaliers devaient maîtriser d'autres pratiques artistiques, essentielles pour bien monter à cheval, telles que l'escrime développant le réflexe et la force d'âme, le chant, source de confiance en soi ou encore l'arc traditionnel japonais pour l'adresse et la concentration... C'est en élargissant la sensibilité artistique des cavaliers que nous allions les mener au spectacle équestre total. C'est toute la philosophie de l'Académie : développer, au-delà de la virtuosité sur piste, la personnalité artistique et le comportement social de chaque élève. Tout passe alors par l'échange entre le cavalier et son cheval, entre le maître et son élève, entre les élèves eux-mêmes. L'esprit collectif est essentiel. Les écuyères vivent ensemble dans le travail. »

D'un Opus à l'autre : place au spectacle

Si l'Académie consacre la semaine à la formation, les samedis et



© Appawansa

dimanches, le spectacle exerce tous ses droits. Le spectacle *La Voie de l'écurière*, proposé dès 2003, est la pièce de répertoire emblématique de l'Académie. Contrairement à Zingaro, pas de changement de thème ni de costume. **C'est un répertoire classique qui évolue principalement dans sa chorégraphie** autour du travail à pied aux côtés des chevaux, de la pratique des longues rênes, du travail monté, mais aussi par le carrousel, les corps dansants, le chant et l'arc japonais, ou encore les jeunes chevaux en liberté... « *Toutes ces scènes s'inscrivent dans une esthétique incom-*



parable. Les chevaux - ces lusitaniens, si représentatifs de l'Académie - en sont des artistes tout aussi imparables. »

Versailles : une histoire intemporelle

« Versailles a été l'opportunité mais j'ai tout de suite ressenti la volonté d'installer dans ses murs quelque chose qui allait rester au-delà de moi-même. C'est notre défi actuel : pérenniser l'Académie, son statut unique d'école donnant lieu à des représentations publiques. Rappelons que l'Académie s'autofinance à 80 % grâce notamment à son spectacle. Maintenant que l'on a prouvé que l'existence

EN CHIFFRES



40

chevaux
Lusitaniens

12

écuyères en
formationPlus de 80
représentations
par an

de l'Académie n'était pas une lubie, nous souhaitons voir perdurer son enseignement, sa formation, son savoir équestre et sa compagnie, encore pour de nombreuses décennies, grâce à l'action conjointe de la Ville, du Château et des institutions. Versailles nous lie par son histoire, son art et son côté hors du temps. » ■



© Stepha Goldberger

LA VOIE DE L'ÉCURÈRE - OPUS 2025

Les samedis à 18h et dimanches à 15h

En période de vacances scolaires,

les mercredis à 15h

Informations et réservations : 01 39 02 62 70

ou www.acadequestre.fr

ORGANISEZ VOS ÉVÈNEMENTS DANS UN LIEU D'EXCEPTION

Au **Waldorf Astoria Versailles – Trianon Palace**, offrez à vos réceptions un cadre prestigieux alliant élégance et art de recevoir. Au cœur de la nature et à quelques pas du Château de Versailles, profitez d'espaces lumineux, d'une gastronomie d'exception et d'un service sur-mesure pour des moments inoubliables.



Waldorf Astoria Versailles - Trianon Palace
 1 boulevard de la Reine, 78000 Versailles
<https://waldorfastoriaversailles.fr> - 01 30 84 50 00

VOUS AIMEZ
LE CHÂTEAU DE VERSAILLES
REJOIGNEZ SES AMIS



 SOCIÉTÉ DES AMIS
 DE VERSAILLES
ADHÉRENT
Château de Versailles - BP 854 - 78008 Versailles cedex - FRANCE
 Tél. : 01 30 83 72 48
www.amisdeversailles.com

Avec la carte de la Société des Amis de Versailles
 Vous devenez mécène du Château
 Vous bénéficiez d'un accès illimité et gratuit
 Vous accédez à notre programme d'activités exclusif

Nos bureaux sont ouverts :
 du lundi au vendredi de 9h30 à 13h30
 et de 14h à 17h30 ;
 le samedi de 9h30 à 13h
 01 30 83 75 48



WWW.AMISDEVERSAILLES.COM

Stéphane Bern, Europe 1
« BRILLANT D'ÉRUDITION »



LA GALAXIE LOUIS XIV
 COMPLOTS, AMOUR, POUVOIR
 Claire L'HOËR
 fayard HISTOIRE

DISPONIBLE EN LIBRAIRIE

fayard

© DR

CHEVEAU-LÉGERS ENCHÈRES
 VERSAILLES

CHEVEAU-LÉGERS ENCHÈRES,
GILLES CHAUSSÉLAT
Commissaire-priseur
 6 bis, avenue de Sceaux, 78000 Versailles

Les lundis des Cheveau-Légers
LUNDI 7 AVRIL
 Journée d'expertise gratuite
 chaque premier lundi du mois



Jean DUNAND,
 adjugé 80 000 €

Et si notre prochain trésor se cachait chez vous ?
 01 39 50 58 08 - contact@chausselat.com

À la découverte du Versailles disparu !

Le château de Versailles ouvre de nouveaux espaces afin de proposer à ses visiteurs une expérience virtuelle inédite, à la découverte de lieux mythiques disparus de la résidence du Roi-Soleil.

Durant 25 minutes, les utilisateurs sont immergés dans les jardins voulus par Louis XIV, au travers de trois lieux emblématiques aujourd'hui disparus : la Ménagerie royale, le bosquet du Labyrinthe et la grotte de Téthys. Guidés par André Le Nôtre, paysagiste de Louis XIV, dans cette expérience conviviale et ludique, les visiteurs explorent librement un Versailles où l'aménagement de la nature et les divertissements étaient au cœur du pouvoir et de la vie à la cour. ■

« Versailles : les jardins disparus du Roi-Soleil ». Jusqu'au 4 janvier 2026

En co-production avec GEDEON Experiences, Small Creative, VIVE Arts

Expérience accessible en dehors de la visite du Château : 15 €. Dès 8 ans.



© GEDEON Experiences, Small Creative, VIVE Arts, Château de Versailles

La République à Trianon



© Château de Versailles, T. Garnier

Trianon-sous-Bois : bureau du général de Gaulle.

En 2025, dans le cadre des 150 ans de la III^e République, le château de Versailles célèbre son héritage républicain. **Après la salle du Congrès et l'appartement du président du Congrès, la résidence privée du général de Gaulle au Grand Trianon ouvrira au public à partir du 1^{er} avril.**

En 1962, le général de Gaulle choisit le Grand Trianon pour recevoir les hôtes de marque étrangers de la France. Une aile du palais, celle de Trianon-sous-Bois, est alors aménagée en résidence pour que le président de la République puisse également y séjourner lors de ces réceptions officielles.

Les visiteurs pourront découvrir ces espaces privés et méconnus : bureaux du Général et de ses aides de camps, salon de réception, salle à manger, appartements privés au premier étage et, plus surprenant, 800 m² de cuisines ultra-modernes au sous-sol pouvant servir un nombre important de convives lors des banquets officiels organisés, alors, dans la galerie des Cotteles.

À partir du 1^{er} avril 2025 : chaque week-end en visite libre et en semaine en visite guidée.

Château de Versailles
www.chateauversailles.fr



Fêtez le printemps au Château et à l'Opéra Royal !

Avec le retour du printemps, les jardins royaux se révèlent sous un autre jour et les bosquets nichés au cœur du parc se dévoilent ! Déambulez dans le plus grand musée en plein air au son des compositeurs qui ont autrefois animé cet écrin de verdure et admirez les fontaines et leurs jeux d'eau à l'occasion des **Grandes Eaux Musicales en week-end** ou des **jardins musicaux en semaine** ! L'occasion d'une promenade en famille ou entre amis pour flâner sur les traces du Roi-Soleil et parcourir ces incontournables jardins au rythme de la musique baroque jusqu'au mois d'octobre ! À l'Opéra Royal, vivez un véritable tourbillon patriotique d'humour, d'amour et de virtuosité avec la nouvelle production de **La Fille du régiment de Donizetti** du 4 au 12 avril. Le Chœur et l'Orchestre de l'Opéra Royal, accompagnés du puissant Chœur de l'Armée française, le tout dirigé d'une main de maître par **Gaëtan Jarry**, vous transporteront au cœur de l'époque napoléonienne ! Une œuvre magistrale sublimée par les costumes éblouissants de Christian Lacroix, un événement à ne pas manquer ! Le 29 avril, découvrez le chef-d'œuvre de **Haendel : Alcina**. Les chanteuses **Lisette Oropesa** et **Gaëlle Arquez**, sous la direction de Stéphane Fuget, redonnent vie aux amours de la magicienne et du chevalier Ruggiero.

www.chateauversailles-spectacles.fr / www.operaroyal-versailles.fr

01 30 83 78 89

Billetterie-boutique au 3 bis, rue des Réservoirs



Daniel FÉAU Versailles

12 RUE HOCHE, 78000 VERSAILLES
VERSAILLES@DANIELFEAU.COM
01 84 79 74 46



ANCIEN HÔPITAL RICHAUD
168 M² - 1 820 000 €

RÉF - 85315424
DPE - C

Dans l'ancien hôpital Richaud, fondé par Louis XIII en 1636 et classé Monument Historique, appartement en triplex de 168 m² offrant 5 mètres de hauteur sous plafond. Quatre chambres.



NOTRE-DAME
186 M² - 1 670 000 €

RÉF - 84774769
DPE - C

Datant de 1792, maison de ville de 186 m² édifée sur une parcelle de 133 m² avec terrasse. Sur quatre niveaux, elle comprend une double réception et six chambres.



CLAGNY
235 M² - 2 290 000 €

RÉF - 84101893
DPE - D

Datant de 1953, maison rénovée de 235 m² bénéficiant d'un jardin orienté sud, avec piscine chauffée. Quatre chambres et deux suites, dont une avec dressing.



Les honoraires sont à la charge du vendeur *Immobilier International

VENTE
LOCATION
NUE-PROPRIÉTÉ

CHRISTIE'S
INTERNATIONAL REAL ESTATE™

29 AGENCES
WWW.DANIELFEAU.COM

Tarification éco-responsable : extension du territoire pilote

Cette année, quatre nouvelles villes s'engagent dans l'expérimentation déjà initiée dans 8 communes depuis 2021.

Les communes de Bailly, Bièvres, Buc et Toussus-le-Noble rejoignent ainsi le territoire pilote.

Je jette moins,
je pense à demain!

Cette nouvelle tarification remplace la Taxe d'enlèvement des ordures ménagères (TEOM) dans les 12 villes concernées.

Elle est calculée en fonction du volume d'ordures ménagères présentées à la collecte. Rappelons que la traditionnelle Taxe d'enlèvement des ordures ménagères est basée uniquement sur la valeur locative du logement et ne tient donc pas compte des quantités de déchets jetés par les foyers.



En intégrant une part variable à cette tarification, Versailles Grand Parc souhaite responsabiliser chacun vis-à-vis des déchets qu'il produit et inciter à adopter de nouvelles habitudes.

Vers une diminution des ordures ménagères

L'objectif visé est de permettre un meilleur respect des consignes de tri, d'encourager à la réduction des déchets et par conséquent de maîtriser la hausse des coûts de gestion des déchets. Après trois années de mise en œuvre, la Tarification éco-responsable montre un bilan positif avec -15 % d'ordures ménagères et +11 % de tri en 2023 par rapport à 2021. ■

Gratifieria à la déchèterie de Buc : donnez, prenez, partagez !

Événement unique, convivial et 100 % gratuit, une gratifieria est un « marché » où tout le monde peut donner et récupérer gratuitement des objets en bon état : livres, vêtements, jouets, vaisselle, décoration... un bon moyen pour réduire ses déchets et participer à une démarche écoresponsable !

POURQUOI PARTICIPER ?

- Donnez une seconde vie aux objets dont vous n'avez plus besoin.
- Trouvez des trésors
- Partagez un moment convivial et solidaire avec d'autres habitants !

Dimanche 6 avril de 14h à 17h30 à la déchèterie intercommunale de Buc (rue Clément Ader). Accès libre à tous !

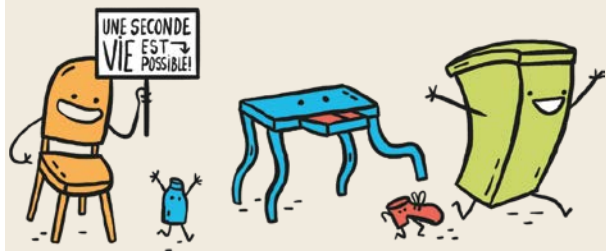

Rénover son logement



DES CONFÉRENCES POUR TOUT COMPRENDRE !

L'Agglo, en partenariat avec l'ALEC 78, organise 12 conférences gratuites dédiées à la rénovation énergétique des logements. Isolation, chauffage, ventilation, aides financières... Des experts guident les habitants et les copropriétés pour trouver les solutions adaptées à chaque habitat. Un rendez-vous incontournable pour faire les bons choix en matière de rénovation.

Toutes les dates sur www.versaillesgrandparc.fr

EN BREF

Conseil communautaire

Le prochain conseil communautaire se tiendra le mardi 1^{er} avril 2025 à 19h à l'hôtel de ville. L'accès est ouvert au public.

Wemby au Chesnay-Rocquencourt



Le 21 janvier dernier, Victor Wembanyama, joueur star de l'équipe de basket-ball des San Antonio Spurs de la NBA, a inauguré les nouveaux terrains de basket du Chesnay-Rocquencourt, sa ville natale.

Orchestres symphoniques de Versailles Grand Parc



Les élèves des conservatoires et écoles associatives de l'Agglo forment deux orchestres symphoniques lors d'un stage d'une semaine.

Au programme : danses traditionnelles, valse, bal musette, tango et disco ! Avec les chefs invités Jorge Gonzalez Herrera et Fabien Lacoste.

Vendredi 18 avril à 20h30
Théâtre-cinéma, place du 8 Mai 1945 à Fontenay-le-Fleury



Versailles Grand Parc • 6, avenue de Paris
www.VersaillesGrandParc.fr



VersaillesGrandParc
communauté d'agglomération

créateur de cuisine



Culinelle

36 rue Carnot - 78000 Versailles - 01 39 55 21 21
4 rue de Versailles - 78150 Le Chesnay - 01 39 55 22 41
contact@culinelle.fr - www.culinelle.fr

LEICHT
LE CHESNAY



HESTIA AGENCY



À vendre

Versailles - Appartement
4P - 85m² - 420 000€

Nicolas Gaussin / 06 03 27 14 93
contact@hestia-agency.fr
www.hestia-agency.fr



Résidence Services Seniors Les Templitudes à Versailles

Gardez votre indépendance en toute sécurité

Convivialité

Espaces Club : salons, bar,
piano, salle de sport
Terrasse & jardin
Animations variées

Confort

Appartements privatifs
du studio au 3 pièces
en location nue
Balcon, parking

Liberté

Proche des commerces
& des transports
Restaurant traditionnel
midi & soir 7j/7

Sécurité

Surveillance 24h/24
Réception & conciergerie 7j/7
Aide & accompagnement
à domicile*

Résidence seniors
**Les
Templitudes**
Versailles



Résidence Les Templitudes

18 rue du Refuge - 78000 Versailles

☎ 01 39 53 31 89

www.lestemplitudesversailles.com

* Les services d'aide à la personne dispensés permettent de bénéficier d'une réduction ou d'un crédit d'impôt dans la limite des plafonds fixés par la Loi de finances, ou de l'Apa à domicile (Allocation personnalisée d'autonomie) selon les conditions d'attribution du conseil départemental.

922 499 777 R.C.S. Versailles

Les associations au service de l'emploi

Investies dans l'accompagnement vers l'insertion professionnelle, de nombreuses associations locales s'engagent au quotidien pour rendre possible à tous l'accès à l'emploi et permettre ainsi à chacun de (re)trouver sa place dans la société.

SNC Versailles, Oser 78, Acte 78, AGIRabcd, Chantiers-Yvelines... sont autant d'associations dédiées à l'emploi qui s'investissent dans un accompagnement personnalisé et continu, dans le cadre de permanences à la Maison des associations et de l'emploi, ou sur rendez-vous.

En clarifiant et valorisant les offres d'accompagnement disponibles, en facilitant leur accès, et en animant cet écosystème, la Ville contribue à rendre les parcours d'insertion plus lisibles et efficaces. Elle initie également, en partenariat avec ces associations, des dispositifs sur mesure pour répondre aux besoins des publics en recherche d'emploi ou en reconversion.

Zoom sur Chantiers-Yvelines

Chantiers-Yvelines, association intermédiaire, accompagne les personnes, de son territoire, qui rencontrent des difficultés dans leurs parcours professionnels. Elle est un partenaire solidaire auprès des entreprises et des institutions afin de concilier impératifs économiques et sociaux. Depuis sa création, il y a 37 ans, elle a per-



© DR

L'équipe des Halles de Chantiers-Yvelines.

mis à des milliers de salariés de reprendre le chemin de l'emploi en enregistrant chaque année près de 125 000 heures de travail. « Notre association est un tremplin, un soutien limité à 2 ans. Nos travailleurs sont suivis par des chargés de mission emploi qui accompagnent les salariés, font le point sur leurs compétences, les aident à trouver une formation », présente Christian Cottin, bénévole de l'association depuis 10 ans.

L'Association pratique le principe de solidarité et d'accompagnement auprès des personnes de toutes conditions et convictions afin de favoriser leur intégration sociale et professionnelle. 80 % à 85 % des personnes accompagnées

retrouvent un emploi régulier dans les deux ans, en CDD de plus de 6 mois, en CDI ou bien une formation diplômante. « Sur notre territoire des Yvelines, les trois derniers mois, nous comptons 108 salariés en parcours, 57 équivalents temps plein », se félicite Christian Cottin. « Il est important de contracter pour eux des missions de travail rémunérées s'ouvrant sur des périodes régulières plus ou moins longues. C'est ce qui permet de relancer les personnes sur le chemin de l'emploi, de leur faire prendre un nouveau rythme, d'être attentifs à la ponctualité et de respecter les règles d'entreprise en collectivité », poursuit-il. ■

Pour plus d'informations :
chantiers-yvelines.fr

« Chantiers-Yvelines m'a beaucoup aidée. Ce sont des gens honnêtes très protecteurs, qui m'ont permis de bénéficier de beaucoup de formations en hygiène alimentaire, nettoyage et Code de la route et qui m'a surtout permis de travailler. Je recommande cette association qui donne la chance de travailler à toutes les personnes qui souhaitent travailler. »

Roudayna Abou Assaf

Le parcours « Femmes vers l'emploi »

Porté par la Ville avec le concours de l'association EMCC (Conseil international du coaching, du mentorat et de la supervision), le parcours « Femmes vers l'emploi » accompagne depuis deux ans des femmes bénéficiaires du RSA vers une insertion professionnelle durable. Ce programme, cofinancé par le Conseil départemental, combine pendant huit semaines, ateliers collectifs, coaching individuel et immersion pour offrir aux femmes un cadre structurant pour prendre confiance et relancer leur projet. Les résultats sont là : plus de la moitié des participantes retrouvent un emploi à la fin du parcours. D'autres poursuivent un accompagnement individuel sur la durée grâce au coaching solidaire de l'EMCC.

« Après avoir suivi le parcours Femmes vers l'emploi en 2023, j'ai demandé à bénéficier d'un coaching solidaire. En fin de droit, âgée de 50 ans et n'ayant pas travaillé depuis longtemps, je pensais qu'il m'était impossible de retrouver du travail. C'était sans compter l'aide de Cyril Ecochard, coach solidaire de l'EMCC, qui m'a accompagnée pendant près d'une année, dans les locaux de la Maison des associations et de l'emploi. Grâce à son soutien et à son expertise, j'ai appris à me valoriser et à mettre en avant mes capacités et des compétences auprès des recruteurs. Depuis novembre 2024, je suis embauchée en CDI, en tant qu'hôtesse de caisse, dans un supermarché proche de Versailles. » Séverine Angélique



UNION POUR VERSAILLES

Non à la fermeture de la maternité

Nous avons découvert il y a quelques semaines le projet de fusion des services de maternité de l'Hôpital privé Les Franciscaines à Versailles avec celui de l'Hôpital privé de Parly 2 au Chesnay. Cette information a conduit le Maire à organiser une réunion avec le groupe Ramsay Santé et la Délégation départementale de l'Agence Régionale de Santé des Yvelines. À l'issue de cet échange, il est apparu que ce projet était uniquement motivé par des considérations de rentabilité et qu'il s'inscrivait dans un nouveau changement de politique du groupe. L'ARS, également informée très tardivement de la fusion, ne semble pas avoir d'avis sur le sujet ni de moyen d'action.

Au regard de cette situation, le Maire a exprimé au Préfet sa vive opposition à la fermeture de la dernière et unique maternité de Versailles et a demandé son intervention face à cette décision qui aurait des conséquences graves pour les familles de notre Ville. Il est, en effet, incompréhensible qu'une ville préfecture de la taille

de Versailles ne puisse conserver ce service de santé primordial.

Bien que le nombre de naissances ait quelque peu diminué ces dernières années, il reste néanmoins suffisamment élevé pour justifier le maintien de cette infrastructure de proximité. Il convient d'ailleurs de préciser que l'activité des deux maternités est très proche (769 naissances pour les Franciscaines et 843 pour Parly2; chiffres transmis par Ramsay Santé). Il est donc tout à fait surprenant de privilégier une fusion vers la clinique de Parly 2 alors que sur la commune du Chesnay, le Centre hospitalier de Versailles (CHV) opère déjà un nombre très important de naissances (3 248 en 2020). Cette décision paradoxale priverait la principale ville des Yvelines de toute naissance sur son territoire, alors même que la ville du Chesnay en comptabiliserait un nombre extrêmement élevé. En outre, la répartition actuelle des maternités (la clinique des Franciscaines au sud de Versailles, la clinique de Parly 2 et le CHV au Chesnay) permet une bonne couverture territoriale, alors que regrouper les services de maternité exclusivement

au Chesnay priverait toute une partie des habitants de Versailles, ainsi que ceux des communes voisines, notamment celles du sud de Versailles, d'un accès facilité à ce service essentiel.

Les conséquences qu'un tel regroupement pourrait avoir sur l'accès aux services de santé et le bien-être des familles de Versailles sont préoccupantes. En effet, traverser Versailles, à certains moments de la journée pour se rendre au Chesnay, peut induire des délais incompatibles avec une prise en charge sécurisée des futures mères. Par ailleurs, nous n'avons obtenu aucune garantie sur la capacité des autres maternités à accueillir ce transfert de près de 800 naissances.

Il est fondamental que les mères désirant donner naissance à Versailles puissent continuer à bénéficier de cette possibilité. L'intervention du Préfet a donc été sollicitée afin de privilégier d'autres solutions pour permettre le maintien de l'unique maternité de Versailles et éviter que ce projet non concerté aboutisse à une décision brutale et infondée.

La majorité municipale

EN AVANT VERSAILLES

Tous étatistes!

Longtemps apanage de la gauche, le clientélisme est maintenant la stratégie électorale bien rodée de tous les partis politiques en France.

Les Français sont addicts à la dépense publique et au socialisme, même pour ceux qui se disent à droite. Ils délèguent à tort à l'Etat la responsabilité de tout: leur santé, leur éducation, leur logement, leurs loisirs. Tout est donc remis, parce qu'ils le veulent bien, entre les mains d'une machine bureaucratique tentaculaire, qui nous contrôle un peu plus chaque année. Le modèle socialiste, qui promet de tout régler, tue l'initiative et nous infantilise.

Profitant de notre déresponsabilisation, et parce que, de notre propre chef, par paresse, commodité, faiblesse, envie, nous abdiquons notre souveraineté dans notre vie, les élites au pouvoir, à Paris ou Bruxelles, dilapident 57% de notre PIB (richesse durement produite) pour acheter des voix électorales, s'adjuger des privilèges indécentes ou passer des commandes publiques surfacturées comme, à Versailles, la construction d'un

vestiaire de foot de 133 m² pour 866 000 €. Tant que les Français se réjouiront de recevoir des aides, qui le pass culture, qui le logement social, qui le chèque énergie, tant qu'ils croiront l'école et la santé gratuites (si c'est gratuit c'est donc un autre qui paie pour toi), la France restera un pays qui taxe l'effort et récompense la paresse, sacrifie nos libertés et exile les talents.

Encore si nous n'étions veules et soumis qu'économiquement! Mais nous ne faisons pas non plus d'effort intellectuel. Pour nous renseigner sur les éoliennes ou les vaccins, sur la corruption ukrainienne, sur la trahison par l'OTAN des accords de Minsk, sur les programmes EVARS, sur l'histoire de la théorie du genre et du Planning familial, sur le danger de manger des insectes...

Les Français, peuple malade des effets secondaires du socialisme, sont bercés par un Etat-providence omniprésent, maintenant dans un confort nauséux. Collés aux écrans, le compte bancaire constamment siphonné, ils se nourrissent et s'amuse. Surtout ne pas réfléchir.

Ne soyons donc pas surpris qu'on se moque ouvertement de nous en nommant

Dominique Voynet, qui se vantait d'avoir sabordé le nucléaire, au Haut comité pour la Transparence et l'Information sur la Sécurité Nucléaire;

Que Jean-Noël Barrot, l'incompétent du Quai d'Orsay et ami d'Ahmd al-Charaa, prétende défendre les chrétiens tout en taisant les 6 Md€ d'aide de l'UE au nouveau régime syrien.

Que FX Bellamy nous trahisse en votant contre la publication des contrats Pfizer.

Qu'on nous humilie en instaurant des ZFE qui laissent circuler des voitures plus polluantes que d'autres, interdites.

Qu'on se fiche de nous en remboursant des chirurgies de transitions de genre et pas les lunettes.

Que le maire utilise 56 millions d'euros de notre poche pour construire un nouveau quartier, fournir des logements sociaux à certains, et enrichir au passage toute une série de prestataires. Ça nous fait une belle jambe.

Tous étatistes, tous bernés.

Céline Jullié pour En avant Versailles!
enavantversailles@gmail.com

AVERTISSEMENT : ces textes sont des tribunes librement ouvertes aux groupes qui composent le Conseil municipal. Ils n'engagent que la responsabilité de leurs auteurs.

VIVRE VERSAILLES - ÉCOLOGIE CITOYENNE

This is the end, my beautiful friend

Ça y est, la fin du mandat approche puisque dans quelques mois débutera la campagne pour les prochaines élections municipales. C'était pour notre liste, initiée en 2019 et affiliée à aucun parti politique, une première participation avec deux sièges au sein du conseil municipal. Tout au long de ces années, nous avons tenté de faire porter notre voix et prolonger les engagements citoyens qu'avaient bon nombre de nos colistiers et sympathisants, en investissant le champ politique local. En espérant ne pas trahir l'idée de départ portée par la personne source de cette liste, l'intention était pour nous d'incarner une autre manière de faire de la politique, où la nature et l'humain sont au cœur de notre projet.

Nous avons la croyance que c'est par nos actions et notre rapport aux autres que nous pouvons atténuer la destruction de notre environnement et nous adapter aux changements à venir. C'est pourquoi nos sujets de prédilection portent

sur la rénovation énergétique des bâtiments, la résilience et la sécurité alimentaire, la réduction de nos déchets, la sobriété (y compris numérique à travers les questions d'addiction aux écrans et de déploiement de la 5G), l'extinction lumineuse, la mobilité apaisée, les questions sur les égalités entre les femmes et les hommes, ou encore la participation citoyenne à certains processus de délibération.

Or sur ces sujets, je pense que nous n'avons pas beaucoup avancé et même parfois, des décisions surprenantes ont été prises. Un exemple emblématique pour moi est la construction du nouvel office de tourisme en face de la gare Rive Gauche. L'intention d'une telle infrastructure est de favoriser l'afflux de touristes et compte tenu des problèmes engendrés par le tourisme de masse sur les écosystèmes et sur les capacités de logement d'une collectivité telle que la nôtre, je m'interroge sur l'utilité d'un tel service, coûteux et qui ne profite pas réellement aux Versaillais. Sans doute

que les derniers Jeux Olympiques ainsi que d'autres motivations justifiaient une telle construction mais nous aurions aimé avoir à la place des infrastructures plus utiles à la population.

Malgré ces divergences de point de vue que nous pouvons avoir, je remercie l'équipe de la majorité municipale ainsi que mes collègues des listes minoritaires pour leur courtoisie et les échanges que nous avons eu. Et j'espère que nous pourrions à nouveau compter sur les électeurs pour faire représenter nos idées aux prochaines élections municipales.

Texte de Moncef
Liste Vivre Versailles
élu.es Stéphanie Belna & Moncef Elacheche
contact@viverversailles.org
www.viverversailles.org

ENSEMBLE VIVONS VERSAILLES

Poissons d'avril ?

Deux délibérations du conseil communautaire de Versailles Grand Parc (VGP) du 11 février ont suscité des questions (cf. Compte-rendu détaillé et Procès-Verbal après sa validation par le conseil du 1^{er} avril sur le site, rubrique L'agglomération/Actes administratifs).

La première délibération concerne le débat sur les orientations budgétaires 2025 où comparaison est faite entre le projet de budget 2025 et le budget 2024 + Reports 2023 et où est mise en avant la stabilité des dépenses des compétences hors charges de personnel. Or en comparant le projet de budget 2025 au réel 2024, on constate une augmentation de ces charges de 1,6 million d'euros sur 53,5 millions d'euros en 2024. Pas de réponse à la question posée de la justification de cette augmentation. Mais un élu explique qu'il est très compliqué de comparer un budget à un réalisé. Les financiers apprécieront ! Dans un budget, on y met ce qu'on veut, alors que ce qui a été réellement dépensé est en principe justifié. A suivre lors du

vote du budget au conseil communautaire du 1^{er} avril.

La deuxième délibération contre laquelle nous avons voté, concerne la création d'une « société publique locale » appelée « Destination Paris-Saclay » afin « d'assurer la promotion touristique et économique de son territoire ainsi que du territoire concerné par l'Opération d'intérêt national (OIN) Paris-Saclay ». Est mis en avant, « l'intérêt de réaliser des actions communes en matière de promotion et d'attractivité touristique pour leur rayonnement régional et international ». Est-il vraiment nécessaire de rajouter une société au millefeuille administratif, alors que le tourisme fait partie des compétences des agglomérations ? Ne peuvent-elles pas simplement collaborer ? Saint-Quentin-en-Yvelines (SQY), qui était mentionnée dans le projet de délibération reçu en amont du conseil, alors qu'il n'était question dans le projet de statut que de Paris-Saclay et de VGP, a disparu dans la version amendée de la délibération déposée sur les tables des élus au début du conseil. Pourquoi SQY ne fait-elle pas partie du projet ? Pas de réponse.

Ce projet a été soumis au vote sans plan d'affaires ni budget. Le problème ne réside pas tant dans le montant de la participation de VGP qui se limite à 1 000 euros dans le capital social de 37 000 euros, soit 2,7 %, mais plutôt dans l'absence de transparence sur ce projet. Pour quelle raison participer aussi peu si on est convaincu des bienfaits du projet pour VGP ? « Par courtoisie » ? ! Les statuts prévoient de rémunérer jusqu'à 5 directeurs généraux délégués en plus du directeur général. Cela fait beaucoup de directeurs potentiels, pour quel effectif ? Que l'opération soit utile ou pas, l'indigence du dossier présenté aux élus suffirait à justifier un vote contre ou un report. Mais non ! Une seule opposition sur 76 élus du conseil communautaire. Serait-ce parce que le scrutin n'a pas été secret ?

Anne-France Simon
ensemblevivonsversailles@gmail.com
Ensemblevivonsversailles.fr

AVERTISSEMENT : ces textes sont des tribunes librement ouvertes aux groupes qui composent le Conseil municipal. Ils n'engagent que la responsabilité de leurs auteurs.

RASSEMBLEMENT POUR VERSAILLES

Versailles face à la crise des faillites d'entreprise: des actes, pas des discours

En 2024, Versailles, malgré son dynamisme, a connu plus de 200 faillites d'entreprises. Ce chiffre alarmant traduit une dégradation inquiétante du tissu économique local. À l'échelle nationale, plus de 60 000 chefs d'entreprise ont été contraints de cesser leur activité. Derrière ces chiffres, se cachent des familles brisées, des projets anéantis et des emplois menacés.

Un problème qui frappe directement notre économie locale. Nos TPE, PME, artisans et commerçants constituent l'ossature économique de notre ville, mais sont particulièrement vulnérables aux crises. Chaque faillite entraîne une perte d'emploi, la disparition de services de proximité et une diminution du dynamisme commercial.

Le chef d'entreprise: un « chômeur invisible ». Contrairement aux salariés, un entrepreneur en faillite ne bénéficie d'aucune aide et peut se retrouver sans aucun revenu du jour au lendemain. À peine

1 % d'entre eux ont souscrit une assurance-chômage privée. Certains perdent tout: épargne investie, patrimoine personnel hypothéqué... Ce drame est largement ignoré par la macronie.

Un discours politique déconnecté de la réalité: d'un côté, on loue la vitalité économique de Versailles, on vante l'entrepreneuriat et l'importance du commerce de proximité: de l'autre, les entrepreneurs restent seuls face à leurs difficultés. Si les paroles sont encourageantes, les actes, eux, ne suivent pas.

Cette posture n'est malheureusement que le reflet d'une soumission à la « macronie », qui ne cesse de ruiner la France et les Français. Le gouvernement multiplie les effets d'annonce, mais en parallèle alourdit les charges, renforce les contraintes réglementaires et accentue la pression fiscale qui étouffe nos TPE-PME.

Pendant que l'on parle de simplification administrative, les chefs d'entreprise doivent toujours jongler avec une bureaucratie étouffante et des procédures toujours plus complexes. Pendant que l'on affirme défendre le commerce de proxi-

mité, les grandes enseignes fleurissent au détriment de nos commerçants locaux. Les responsables politiques locaux ne peuvent continuer à relayer cette politique destructrice tout en tenant sans vergogne un discours opposé. Le temps des belles paroles et autres effets de communication pour sauver un plat de lentilles est révolu. Il appartient dorénavant à chaque élu de faire preuve de cohérence et d'agir concrètement, que ce soit localement à Versailles ou sur le plan national.

Face à cette situation, seul le Rassemblement National porte des solutions réalistes et pragmatiques pour soutenir nos TPE-PME.

La relance de notre économie dépend de positions courageuses, notamment au travers d'un réel soutien aux entrepreneurs. Ne l'oublions pas. Versailles ne doit pas devenir une ville fantôme où les rideaux de fer remplacent les vitrines animées.

Votre élue, Anne Jacqmin
Rassemblement pour Versailles
anne.jacqmin@versailles.fr

LE RÉVEIL DÉMOCRATIQUE ET SOLIDAIRE

Le jour de la Terre

Cet événement créé aux États Unis après la catastrophe de la marée noire de Santa Barbara, due à l'exploitation pétrolière, a été célébré pour la première fois le 22 avril 1970 il y a 50 ans déjà. Plus qu'un devoir de mémoire ce sera l'occasion de réfléchir à nos actions pour protéger notre environnement comme l'était l'« Université de la terre », organisée à Paris en partenariat avec l'UNESCO, du 14 au 15 mars. Son slogan cette année était: « Réconcilier l'Humanité avec elle-même et avec le vivant ». Alors comment avancer à Versailles concrètement?

L'état a calculé que les dépenses des collectivités territoriales à destination « verte », favorables à l'environnement augmentent depuis 2017. L'investissement favorable à la transition écologique représenterait ainsi environ 14 % des dépenses d'investissement totales des collectivités territoriales en 2022. Où en est Versailles?

Depuis quelques années le tri sélectif a été mis en place, action très importante mais qui doit être accompagnée par la

réduction à la source de la génération des déchets et par la transformation des déchets en matériaux de remplis. Sinon, le tri tout seul n'induit pas la prise de conscience suffisante de la réalité de nos gaspillages, ni un changement du comportement de consommation sans limites. La priorité devrait être à la non génération de déchets. Comment faire? Une partie de la solution est à l'achat. Nous devrions nous demander si l'objet est vraiment nécessaire? Après, peut-il être acheté d'occasion? Ou peut-il être simplement prêté loué? Dans l'alimentation la solution à la racine est l'achat en vrac et les légumes frais.

Nous avons organisé notre société pour que tout soit fait vite et avec le minimum d'effort. Notamment en simplifiant les tâches domestiques pour libérer du temps, mais au détriment d'une exploitation soutenable des ressources, comme le montre l'avancement du jour du dépassement, passé du 29 décembre en 1970 ou 1^{er} août de l'année, en 2024 (source ADEME).

Un exemple simple, avez-vous épluché des pommes de terres pour faire de la

purée? Les publicités nous ont dit: pas la peine, aujourd'hui un simple sachet peu onéreux, vous permet d'obtenir une excellente purée comment la faisait votre grande mère. Ce modèle de consommation utilise de l'énergie pour transformer la pomme de terre en poudre et une deuxième fois de l'énergie pour générer la texture d'une purée. Générant en plus des déchets que sont un carton imprimé et un sachet qui, pour être triés et transformés, utiliseront encore de l'énergie.

Le jour de la terre nous invite, vous invite, à prendre une part active pour rétablir un équilibre entre besoins et moyens utilisés pour les satisfaire.

Nous vous invitons à nous rencontrer pour en parler lors de nos permanences dans le bureau de l'hôtel de ville de Versailles: les mardi et samedi sur rendez-vous en nous envoyant un mail à:

versailles2020@le-reveil-democratique-et-solidaire.fr

AVERTISSEMENT : ces textes sont des tribunes librement ouvertes aux groupes qui composent le Conseil municipal. Ils n'engagent que la responsabilité de leurs auteurs.

MONTE CRISTO

Immobilier



L'AGENCE IMMOBILIÈRE
MONTE CRISTO
FÊTE SES



6, rue de la Paroisse-Versailles

01 30 83 00 44

Estimation gratuite

montecristo-immobilier.com

VENTE : les diagnostics immobiliers offerts pour tout mandat signé et transaction conclue en 2025*

GESTION LOCATIVE : 3 mois d'honoraires offerts pour tout mandat confié en 2025*

* Voir conditions en agence

Naissances

Nos meilleurs vœux de bienvenue à...

15 décembre : Lorenzo Alali
 6 janvier : Joseph Hilal / Odile Fatz
 10 janvier : Zoé Thierry d'Argenlieu / Victoire Peyrot Broucqsault / Kaecy Agboton / Augustine de Laparre de Saint Sernin
 13 janvier : Elisabeth Talpaert / Gauthier Rouillon
 15 janvier : Céleste Plin
 17 janvier : Jo-Akim Lowé Nyong Yotot / Giulia Desnoyers
 18 janvier : Clarisse Gérard
 19 janvier : Suzanne Huot Niclot / Laura Païdassi Gonçalves / Jeanne Lagneaux
 21 janvier : Antoine de Jullien de Villeneuve / Louis Leclair
 22 janvier : Stanislas Gaillard-Midol / Louise Akkouche
 27 janvier : Emmanuelle Poiroux / Tinahy Ratsimbazafy
 28 janvier : Eline Rollet / Adrian Olieric
 30 janvier : Melchior Denoyel / Bilal-Sanou Kane
 2 février : Sibylle de Masfrand
 4 février : Ombeline Cadiou
 6 février : Sidonie Rousset / Amir Ahseek
 7 février : Léa Cuidet
 9 février : Hugo Griffon
 11 février : Victor Leger / Myriana Edoh
 12 février : Jules Chen / Aglaé Gaffié
 13 février : Elie Haroun
 15 février : Raphaël Tesson / Robin Hassler

17 février : Arthur Blanchier
 18 février : Gabriel Armand Rodrigues
 19 février : Lilas Richard Guilleux / Meline Kaci Mahammed
 21 février : Ella Santos
 22 février : Louis Siroux
 25 février : Dimitri Pacherie
 1^{er} mars : Blandine Torbey
 3 mars : Maya Merly / Arthur Bouget / Hélié Henrys d'Aubigny d'Esmyards
 4 mars : Camil Chaouche
 5 mars : Sacha Pichenot / Ambroise Ballin Sen
 7 mars : Paul Bellando Silhol ■

Mariages

Toutes nos félicitations à...

7 décembre : Nassima Kartass et Soufiane Zaïm
 24 janvier : Isabelly Mazuco Da Silva et Quentin Madec
 25 janvier : Sandrine Nsidze Voumen et Fernand Eyeghe
 1^{er} février : Vanessa Allane et Adriano Duarte Pinto / Margo Martin et Andrew Ashmore
 8 mars : Anissa Sghaier et Wilby M'Babu Muzembo / Karla Arrivillaga Campos et Grégoire Guittet / Lili Hasratyan et Armen Hakobyan / Audrey Lenglet et Maxime Bouvet / Cécile Thevenin et Valentin Litalien / Elena Kotliarova et Konstantin Smolin
 14 mars : Julia Garinot et Benjamin Bremond
 15 mars : Emer Mc Carthy et Théophile Harmel / Lilia Benalioua et François Causin ■



Décès

Nos sincères condoléances aux proches de...

15 octobre : Monique Bariani née Damiani (90 ans)
 16 décembre : Michel Campistron (91 ans)
 5 janvier : Cecilia Bellier née Barbaro (91 ans)
 9 janvier : Marie-Louise Richardi née Perez (92 ans) / Georgette Beaunier née Buysse (87 ans)
 10 janvier : Alice Mandervelde née Hermet (85 ans)
 11 janvier : Anne Lancelin née Salaün (100 ans)
 12 janvier : Michel Jolly (87 ans) / Marie-Henriette Lajonchère (83 ans) / Jean Delaux (92 ans) / Sakina Dazi née Kehli (88 ans) / Bernard Ghersengorin (88 ans) / Marie-Christine Auzolle née Perrier (73 ans)
 13 janvier : Pierre Dupont (94 ans) / Christian Angot (72 ans)
 14 janvier : René Delcros (88 ans) / Etienne Audebaud (86 ans)
 15 janvier : Monique Billeaud (86 ans) / Colette Péronnet (91 ans) / Arlette Simat (77 ans) / Marie-France Giumelli (83 ans) / Gisèle Baraton née Crochart (99 ans)
 16 janvier : Alice Musseau née Vincent (101 ans) /

- Georges Tabet (91 ans)
19 janvier : Jacqueline Brogné née Huon de Kermadec (77 ans) /
 Dominique Chautagnat (85 ans)
18 janvier : Naoua Mohammedi née Aïssaoua (72 ans) /
 Marie Nebot née Tabet (91 ans) /
 Suzanne Crouvezier née Vallée (94 ans)
20 janvier : Amandine Hourcade née Canu (44 ans) /
 Francisco Da Cunha Lopes (75 ans) /
 Edouard Sauvée (86 ans) /
 Claude Müller (90 ans)
21 janvier : Jean Le Mouëllic (83 ans) /
 Jean Lefèvre (89 ans) /
 Colette Frotin (88 ans) /
 Cécile Tromeur (95 ans) /
 Nicole Godin (86 ans) /
 Marie-Madeleine Hérande née Delattre (90 ans) /
 André Fainéant (88 ans) /
 Paul Ginot (93 ans)
22 janvier : Brigitte Burnod née Duval-Arnould (99 ans) /
 Nicole Payen née Bourdier (92 ans) /
 Isabelle Ecole née Ginibre (79 ans)
23 janvier : Monique Lemoine née Battrel (85 ans) /
 Jean-Claude Daniel (89 ans) /
 René Vandamme (91 ans)
24 janvier : Noël Collet (78 ans) /
 Jacqueline Goddé née Brouard (85 ans)
25 janvier : Florence Lafay née Negre Y Boudin (81 ans)
26 janvier : Robert Brillard (96 ans) /
 Chantal Louvel (87 ans)
27 janvier : Micheline Trutin née Morel-Brosse (94 ans) /
 Evelyne Faure née Krick (80 ans) /
- Christiane Leconte née Faverolles (98 ans) /
 Atwa Eldak (74 ans)
28 janvier : Danielle Régnier née Lebrun (94 ans) /
 Odette Eicher née Michon (94 ans)
29 janvier : Jean-Pierre Bègue (81 ans) /
 Luigia Piasentin née Driol (87 ans) /
 Gabriel Aymé (89 ans)
30 janvier : Pierre Zervudacki (84 ans) /
 Marie-Louise Niot née Verneau (100 ans) /
 Gérard Eeckhout (67 ans)
31 janvier : Jeannine Autruffe née Mathieu (93 ans) /
 Marie-Jeanne Simpère née Cambiaghi (77 ans)
1^{er} février : Marie-Claude Bruneau née Jégou (77 ans)
2 février : Anny Lang (79 ans) /
 Jean-François Laurent (68 ans)
3 février : Michel Pujade-Renaud (85 ans) /
 Marie-Hélène Lavergne-Morazzani née Cariou (64 ans)
4 février : Serge Lehmann (57 ans) /
 Henri Neyrand (74 ans)
6 février : Renée Richard (79 ans) /
 Dominique Barbier (85 ans) /
 Huguette Marteau née Naman (93 ans) /
 Chantal Daumas (66 ans) /
 Nicole Bruneau née Roiné (81 ans)
7 février : Casimiro Conti (87 ans) /
 Bruno Dufour (86 ans)
9 février : Claude Dehouck (86 ans) /
 Josiane Zanardo (78 ans) /
 Violette Boutenègre née Bourdin (87 ans)
10 février : Marie Thollot (90 ans) /
 Pierre Garde (85 ans) /
- Amédéo Tamborrino (62 ans)
11 février : Yvette Perpignani (93 ans) /
 Jean Roy (87 ans)
12 février : Bernard Tymula (78 ans) /
 Rolande Robert (95 ans)
13 février : André Honoré (98 ans) /
 Françoise Tessier (80 ans)
14 février : Armelle Pacaud née Quéré (65 ans)
15 février : Geneviève Bresson née d'Aviau de Ternay (92 ans) /
 Gabrielle Guillon née Rousseau (101 ans)
16 février : André Maillet (93 ans) /
 Celso Canas (78 ans)
17 février : Geneviève Greffet née Vanderbrugge (87 ans) /
 José Burillo (95 ans) /
 Philippe Rouiller (85 ans)
18 février : Ludmila Tscheltzoff née Péounoff (97 ans) /
 Odile Monnory née Butsch (95 ans) /
 Alain Huet (76 ans)
19 février : Henri Michel (90 ans) /
 Catherine Dumas née Servais (71 ans)
20 février : Georges Colas (78 ans) /
 Maurice Porée (91 ans)
22 février : Pierre Pinaud (92 ans) /
 Max Chambrier (88 ans) /
 Yvonne Madinier née Morel (96 ans) /
 Claude Mamon (82 ans)
23 février : Frédéric Tosoni (59 ans)
24 février : Dominique Chasles (69 ans)
25 février : Claude Finzi (91 ans)
26 février : Claude Hosten (79 ans) /
 Madeleine Rolland née Le Toquin (90 ans) /
 Virginie Feniou (51 ans)
28 février : Bernard Charlet (68 ans)
- 1^{er} mars** : Patricia Abehassera née Pougeolle (75 ans) /
 Philippe Imbert (87 ans)
2 mars : Annie Randrianaharisoalo (66 ans) /
 Simone Vanappelghem née Vuillier (95 ans)
3 mars : René Cousin (79 ans) /
 Gilbert Hochez (99 ans) /
 Jean Nicot (91 ans)
4 mars : Francisca Terzini née Alvarez Fuertes (90 ans)
5 mars : Maryse Ades née Osternaud (85 ans) /
 Gérard Manfredi (78 ans) /
 Daniel Bertalot (74 ans)
6 mars : Michel Lagadec (77 ans) /
 Jean-Pierre Pénin (70 ans) /
 Martine Boudrant née Le Clerc de Bussy (88 ans)
7 mars : Alfred Jakubowski (91 ans) /
 André Appert (90 ans) /
 Marie-Thérèse Petitjean (82 ans) /
 André Beheydt (85 ans)
8 mars : Bernard Jamin (90 ans) /
 Roger Million (99 ans)
9 mars : Marie-Martine de Jerphanion née Botté (76 ans) /
 Olivier Cazier (59 ans) /
 Alain Seidenbinder (95 ans) /
 Carmen Guyot née Brossard (94 ans) /
 Jean de Roquefeuil (92 ans)
10 mars : Frédéric de Kerouïartz (89 ans) /
 Pierre Jupillat (97 ans)
11 mars : Jeanine Pelleray née Maillet (89 ans) /
 Nicole Tудо née Descheemaekere (96 ans)
12 mars : Anna Adda née Munck af Rosenschöld (84 ans) /
 Marie-José Peugnet (85 ans) /
 Jean-Pierre Rolland (60 ans)
13 mars : Françoise Lemoine née Fritsch (83 ans)
14 mars : Monique Le Gléo née Grobuis (99 ans) ■

Bon À savoir

VOUS AVEZ PERDU OU TROUVÉ UN OBJET À VERSAILLES



Vous avez perdu un objet (hors SNCF et château de Versailles)? Trois possibilités pour effectuer votre signalement:

- déposer votre déclaration en ligne sur le formulaire « Déclarer un objet perdu » sur Versailles.fr rubrique Mes démarches
- adresser un courrier électronique à objets.trouves@versailles.fr (en indiquant vos coordonnées, une description précise de l'objet et, si possible, une photographie).
- effectuer votre déclaration dans les locaux de la

direction de la Sécurité:

3 bis, passage Pilâtre de Rozier (à côté de la gare Rive-Droite), du lundi au vendredi de 8h30 à 12h et de 13h à 16h50.

Les services de la Ville vous contacteront en cas de découverte.

Versailles.fr

COLLECTES DE SANG

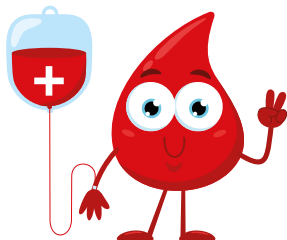

Les prochaines collectes se dérouleront le 25 avril de 14h30 à 19h30 au 63, rue Rémont.

Pour poursuivre la prise en charge des patients, l'établissement Français du Sang a besoin d'une mobilisation massive dès aujourd'hui!

Les réserves sont faibles, les besoins sont quotidiens. Chaque année, 1 million de malades sont soignés grâce à vos dons! Renseignements complémentaires sur dondesang.efs.sante.fr rubrique Trouver-une-collecte

PERMANENCE VACCINALE GRATUITE

Une permanence de vaccination se tient le 1^{er} mercredi du mois de 16h30 à 18h sur rendez-vous au Centre Médico Scolaire (1, impasse du Docteur Wapler). Prochains rendez-vous: 2 avril et 7 mai.

Les rendez-vous se prennent sur Doctolib ou au 01 30 22 42 36.



Port du masque obligatoire.

La permanence est gratuite et ouverte aux personnes sans droits sociaux, ainsi qu'au public à partir de 2 ans, pour la réalisation de vaccins obligatoires et/ou recommandés selon le calendrier vaccinal en vigueur. Merci de vous munir des documents suivants: carnet de santé/carnet de vaccination, carte Vitale et attestations de CMU et AME, si vous en bénéficiez. Pour rappel:

- tout mineur doit être accompagné d'un représentant légal,
- la vaccination antigrippale est possible pour les personnes qui apportent leur vaccin.

Carnet de vaccination électronique

Simple, pratique et gratuit, vous pouvez créer votre carnet de vaccination électronique.

Il vous permettra de:

- conserver la trace de vos vaccins reçus,
- obtenir des recommandations vaccinales personnalisées,
- partager vos données avec les professionnels de santé.

En savoir plus sur mesvaccins.net

Vaccins obligatoires
Les nourrissons nés depuis le 01/01/2018 doivent bénéficier de onze vaccins obligatoires, afin d'étendre et optimiser le taux de couverture vaccinale.

Renseignements
au 01 30 22 42 36 ou 40 91.
vaccination-info-service.fr

NATUR'ELLES AVENTURES REVIENT



Natur'Elles Aventures est un challenge d'orientation unique d'une semaine, 100 % féminin, combinant des étapes en véhicule électrique et des activités sportives en pleine nature. Au cœur de paysages à couper le souffle, en France ou à l'international, cette aventure est ouverte à toutes les femmes, avec ou sans expérience, pour une immersion totale et un dépassement de soi.

Après le succès des éditions précédentes, 2025 promet encore plus de nouveautés:

- Édition France (21-27 septembre 2025): en région Paca, du Castellet à Aix-en-Provence.
- Nouvelle édition AventurXplore (7-13 septembre 2025): un challenge inédit 100 % masculin en région Aura.

Une aventure humaine et inoubliable, limitée à 20 équipages par édition, pour une déconnexion totale et un retour à l'essentiel.

Rejoignez l'aventure: www.naturellesaventures.fr

LIVRES

AGIR POUR LA NATURE. BALCONS ET TERRASSES



Chargée de biodiversité et écologie urbaine à la Ville de Versailles, Mathilde Planchat a écrit, en collaboration avec l'illustrateur Arnaud Tételin, un guide pratique qui transforme votre balcon en une oasis de biodiversité pour votre bonheur et celui de la faune et de la flore.

Avec ses pas à pas détaillés et ses conseils d'aménagement faciles à suivre, elle donne aussi des conseils d'entretien spécifiques au balcon ainsi que quelques astuces et informations à savoir ou insolites. Aux éditions Salamandre

LA GRANDE HISTOIRE DU CHÂTEAU DE VERSAILLES

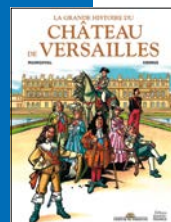

La Grande Histoire du Château de Versailles est une bande dessinée pédagogique qui retrace l'évolution du célèbre palais et de son parc, depuis sa fondation par Louis XIII en 1624 jusqu'à son ouverture au public sous Louis-Philippe en 1837. Accompagnés par François Maingoval (auteur), Jean-Marc Krings (illustrateur) et Jacinthe, les lecteurs découvrent les grandes étapes de la construction et de l'embellissement du château, ainsi que la vie de cour qui s'y déroulait. Aux éditions Ouest-France

HAUT LES TÊTES



Le Versailles, Gabriel Saillard sort son premier roman *Haut les têtes*, où l'on retrouve deux mythes de la politique (Georges Clemenceau et Winston Churchill), une défense de la liberté d'expression, ainsi qu'une Assemblée nationale encore secouée par l'affaire Dreyfus 130 plus tard. Aux éditions Intervalles

Les brèves UFC Que Choisir

OFFRIR UNE
NOUVELLE VIE À
VOS SMARTPHONES



C'est possible, bon pour la planète et en plus, c'est gratuit. Il suffit de se connecter sur jedonnemontelephone.fr et de suivre les explications, soit pour imprimer une étiquette pour votre enveloppe, soit pour commander une enveloppe affranchie pour votre envoi.

LA VACCINATION CONTRE
LE ZONA ÉVOLUE



Depuis le 14 décembre 2024, le vaccin contre le zona est remboursé par l'Assurance maladie à hauteur de 65 % pour les 65 ans et plus ainsi que pour les personnes immunodéprimées ayant au moins 18 ans. Le zona peut avoir des conséquences particulièrement nocives lorsqu'il survient chez ces personnes.

CONSULTER LA QUALITÉ
DE L'EAU DU ROBINET



En France, l'eau du robinet fait l'objet d'un suivi sanitaire permanent par les Agences régionales de santé (ARS). Les résultats des différents contrôles sanitaires effectués sur l'eau potable du robinet sont disponibles par région sur le site du ministère de la Santé. Ils sont actualisés régulièrement.

À l'aide d'une carte, vous pouvez cliquer sur votre région et renseigner le département et la commune qui vous concernent. Vous accédez à un bulletin de conformité et aux résultats d'analyses.

5, impasse des Gendarmes
01 39 53 23 69
www.ufc78rdv.fr

Pharmacies de garde

Dimanche 6 avril

Pharmacie Lapaque
8, rue Richard Mique

Dimanche 13 avril

Pharmacie de la gare Rive-Droite
53, rue du Maréchal Foch

Dimanche 20 avril

Pharmacie des Docks
Centre commercial Satory
route des Dock

Lundi 21 avril

Pharmacie du Trianon
Centre commercial Parly 2
(Le Chesnay)

Dimanche 27 avril

Pharmacie de Montreuil
3, rue de Montreuil

Jeudi 1^{er} mai

Pharmacie jolie ferme
rue de la Ferme (Buc)

monpharmacien-idf.fr

Sous réserve de modification
et à confirmer au commissariat.

En cas d'urgence la nuit, contactez
le commissariat de police central
de Versailles (01 39 24 70 00).



LA PERMANENCE DES SOINS AMBULATOIRES

Pour assurer la permanence des soins, il existe à Versailles un point fixe de garde tenu par des médecins généralistes **les dimanches et jours fériés de 9h à 13h**.

Il est situé dans les locaux de l'EHPAD Richaud au 80, boulevard de la Reine. L'accès au médecin de permanence fait l'objet d'une régulation médicale téléphonique préalable (composez le 15).

Numéros utiles

Accueil Mairie	01 30 97 80 00
Allô Propreté	01 30 97 82 79
Centre antipoison	01 40 05 48 48
Centre communal d'action sociale	01 30 97 83 00
Commissariat de police	01 39 24 70 00
Conciliateur de justice	01 39 50 51 66
Enedis dépannage	09 72 67 50 78
Fourrière automobile	01 39 53 08 99
GRDF dépannage	08 00 47 33 33
Hôtel de ville	01 30 97 80 00
Objets trouvés	01 30 97 81 60
Phébus	01 39 20 16 20
Police municipale	01 30 97 81 80
Police secours	17
Préfecture des Yvelines	01 39 49 78 00
SAMU	15
Sapeurs-pompiers	18
Sécurité sociale	36 46
SEVESC (Cristal)	0 977 409 436
SEVESC (urgence)	0 977 429 436
SNCF (Transilien)	08 90 36 10 10
SOS Médecins	01 39 58 58 58
Urgences dentaires	01 39 51 21 21
Urgence médicale, infraction, péril (Europe)	112
Urgences vétérinaires	01 77 35 56 78

COMMISSION NATIONALE DE L'INFORMATIQUE ET DES LIBERTÉS (CNIL)

Dans le cadre des services qu'elle propose, la Ville de Versailles est amenée à recueillir des informations vous concernant. Ces données, qui permettent de gérer vos demandes, sont uniquement destinées aux services concernés et sont conservées pendant une durée fixée en fonction des finalités du traitement. Conformément à la loi « informatique et libertés » et au règlement général sur la protection des données, vous pouvez exercer vos droits d'accès, de rectification, d'effacement, d'opposition et de portabilité de vos données en contactant notre délégué à la protection des données à l'adresse suivante : correspondant.cnil@versailles.fr

Versailles Magazine et vous

- Si vous souhaitez diffuser une information dans le magazine municipal, veuillez nous la transmettre au moins 1 mois et demi avant la parution du magazine à magazine@versailles.fr ou contactez-nous au 01 30 97 81 01.
- Artisans, commerçants, chefs d'entreprise, si vous voulez faire connaître vos activités par le biais de la publicité, contactez Sylvie Cior au 01 30 21 18 20.
- Vous ne recevez pas régulièrement notre mensuel dans votre boîte aux lettres ? Signalez vos nom et adresse à la **direction de la Communication** au 01 30 97 81 01.
- La Bibliothèque sonore fait lire, enregistre *Versailles magazine* et donne gracieusement accès à tous ces enregistrements (livres et revues) aux malvoyants et aux élèves des classes ULIS.
Renseignements au 01 39 53 38 65 ou sur lesbibliothequessonores.org
Accueil le mardi de 14h à 17h au 66, rue de Montreuil.

Pour les non Versillais, un abonnement annuel du magazine (8 numéros) est disponible sur demande au prix de 29 €. Paiement par chèque à l'ordre « Régie REC Direction communication » à l'adresse suivante :
Ville de Versailles - Direction de la Communication
4, avenue de Paris - 78000 Versailles

SORTIR À VERSAILLES

VERSAILLES

Esprit Jardin

SAM. 26 & DIM. 27
AVRIL 2025
10H - 19H

SAMEDI 26 ET DIMANCHE 27 AVRIL ESPRIT JARDIN 2025

Le rendez-vous des passionnés du jardin : ventes, ateliers, animations, spectacles.

PLACE DE LA CATHÉDRALE SAINT-LOUIS
DE 10H À 19H

JUSQU'AU VENDREDI 4 AVRIL EXPO / NATURE

Exposition photographique présentée par l'association Photo Club Paris Val-de-Bievre. Entrée libre.

UNIVERSITÉ OUVERTE DE VERSAILLES
DU LUNDI AU JEUDI DE 9H30 À 18H30
ET LE VENDREDI JUSQU'À 17H
01 30 97 83 90



© Heike Röttger

JUSQU'AU DIMANCHE 13 AVRIL

GAME STORY L'HISTOIRE DU JEU VIDÉO

La plus grande rétrospective vidéoludique jouable d'Europe s'installe à l'Ancienne Poste entièrement réhabilitée. Elle retrace 70 ans d'histoire du jeu vidéo. Billetterie en ligne.

ANCIENNE POSTE
DU MERCREDI AU VENDREDI DE 12H À 19H
LES SAMEDIS ET DIMANCHES DE 10H À 19H

JUSQU'AU DIMANCHE 13 AVRIL

HEIKE RÖTTGER

L'artiste fait naître dans ses tableaux des univers harmonieux et hétéroclites, guidés par son sens graphique, sa curiosité et son intuition. Entrée libre.

GALERIE SAINT SIMON
TOUS LES JOURS DE 11H À 19H
06 43 47 26 27



© Gilles Dupuis

JUSQU'AU DIMANCHE 13 AVRIL

LUMIÈRES DE TOSCANE

Le peintre Gilles Dupuis vous donne rendez-vous pour une immersion totale en Toscane, en Italie. Entrée libre.

CARRÉ À LA FARINE
TOUS LES JOURS DE 11H À 18H
CARREFARINE@VERSAILLES.FR

JUSQU'AU VENDREDI 18 AVRIL AUTOUR DE L'EXPOSITION ZOLA, PHOTOGRAPHE

Exposition des travaux des étudiants des ateliers Photographie/Aquarelle/Dessin. Entrée libre.

UNIVERSITÉ OUVERTE VERSAILLES
DU LUNDI AU VENDREDI
DE 9H À 17H - LE SAMEDI DE 9H À 12H30
01 30 97 83 90



© Ville de Versailles

JUSQU'AU DIMANCHE 20 AVRIL

ZOLA PHOTOGRAPHE

Vous connaissez le célèbre écrivain français. Découvrez Emile Zola photographe, au travers d'une centaine de tirages modernes et de 26 clichés originaux.

ESPACE RICHAUD
DU MERCREDI AU VENDREDI DE 12H À 19H
LES SAMEDIS ET DIMANCHES DE 10H À 19H
01 30 97 28 62

expositions & événements

JUSQU'AU DIMANCHE 4 MAI PEINTURES DE PAYSAGES

Une nouvelle exposition dans la salle des Collectionneurs d'aujourd'hui.

MUSÉE LAMBINET
DU MERCREDI AU VENDREDI DE 12H À 19H
LES SAMEDIS ET DIMANCHES DE 10H À 19H
MUSEE.LAMBINET@VERSAILLES.FR



© Guillaume Bresson / Château de Versailles

JUSQU'AU DIMANCHE 25 MAI GUILLAUME BRESSON - VERSAILLES

L'artiste contemporain Guillaume Bresson expose au château de Versailles.

CHÂTEAU DE VERSAILLES
DU MARDI AU DIMANCHE DE 9H À 18H30
CHATEAUVERSAILLES.FR



© Galerie Vanaura

DU MARDI 1^{er} AU SAMEDI 26 AVRIL BERNARD BOUIN ET BERNARD DUBAU

Les peintures de Bernard Bouin, autour de Venise et des paysages nocturnes s'harmonisent avec celles de Bernard Dubau, autour de la musique et des paysages marins et enneigés. Entrée libre.

GALERIE VANAURA
LES MARDIS ET MERCREDIS DE 14H À 19H
DU JEUDI AU SAMEDI DE 11H À 13H
ET DE 14H À 19H - FERMETURE LES 18 ET 19
AVRIL 2025 (PÂQUES).
GALERIE-VANAURA.COM

DU MARDI 1^{er} AVRIL AU VENDREDI 2 MAI DÉCOU'PAGES

Exposition de collages réalisés par *Un têtard dans le coaltar*, artiste versaillaise. Entrée libre.

BIBLIOTHÈQUE DES PRÉS-AUX-BOIS
LES MARDIS, JEUDIS ET VENDREDIS DE 15H
À 18H30, LES MERCREDIS DE 10H À 12H30
ET DE 13H30 À 18H30, LES SAMEDIS DE
9H30 À 12H30

SAMEDI 5 AVRIL RÉPAR'CAFÉ RÉPARONS ENSEMBLE NOS OBJETS !

Venez avec vos objets cassés ou qui ne fonctionnent plus et nous tenterons ensemble de les réparer. 4 stands réparation (couture, petit électroménager... et vélo en autoréparation. Entrée libre.

SALLE TASSENCOURT
DE 14H À 17H
VERSAILLESZERODECHET@GMAIL.COM



© DR

SAMEDI 5 AVRIL RENCONTRE

AVEC JEAN-PAUL VESPINI POUR SON OUVRAGE ZOLA À BICYCLETTE.

Une séance de dédicaces au Musée Lambinet. Entrée libre, dans la limite des places disponibles.

MUSÉE LAMBINET
DE 17H À 19H

DIMANCHE 6 AVRIL
LE QUARTIER
DE CLAGNY,
DE LA MONTESPAN
À AUGUSTE PERRET

VISITE GUIDÉE

A l'emplacement du domaine de l'orgueilleuse maîtresse de Louis XIV, découvrez un quartier rempli d'architectures intéressantes: pavillons de style 1900, synagogue, maisons Art Déco remarquables, ...

DE 15H À 16H30
VERSAILLES-TOURISME.COM



JEUDI 10 AVRIL
GAME STORY
NOCTURNES

Vivez l'expérience «Game Story» lors d'une nocturne exceptionnelle!

ANCIENNE POSTE
DE 19H À 22H
VERSAILLES.FR/GAME-STORY



DIMANCHE 13 AVRIL
VERSAILLES,
CITÉ-JARDIN
RANDONNÉE-CONFÉRENCE

Vous aimez la marche et les espaces verts? Venez découvrir des lieux naturels et historiques en bordure de la ville: anciens étangs Gobert, parc Balbi, Pièce d'eau des Suisses, allée Le Nôtre...

DE 15H À 16H30
VERSAILLES-TOURISME.COM

VENDREDI 18 AVRIL
LE STREET ART
À VERSAILLES
VISITE GUIDÉE

Des décors innovants, il y en a plein les rues de Versailles! En compagnie d'un guide, partez à la découverte des trompe-l'œil, Invaders et autres décors modernes et inédits disséminés sur les façades.

DE 15H À 16H30
VERSAILLES-TOURISME.COM

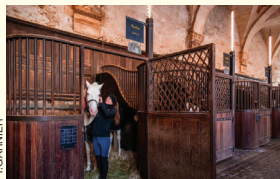

SAMEDI 19 AVRIL
DANS LES COULISSES
DE L'ACADÉMIE
EQUESTRE
VISITE GUIDÉE

Hors des heures d'ouverture au public, franchissez les portes de la Grande Ecurie et découvrez son histoire depuis sa construction sous Louis XIV jusqu'à nos jours.

DE 15H À 16H30
VERSAILLES-TOURISME.COM

DIMANCHE 20 AVRIL
VERSAILLES
MYSTÉRIEUX
PROMENADE CONTÉE

Suivez la comédienne Roxane qui vous raconte avec passion les grandes affaires qui ont défrayé la chronique à Versailles au temps des rois!

DE 15H À 16H30
VERSAILLES-TOURISME.COM

SAMEDI 26 AVRIL
LA RÉVOLUTION
ET LA SALLE
DU JEU DE PAUME
VISITE GUIDÉE

C'est dans la ville de Versailles que la Révolution française a commencé... Suivez les étapes des événements de 1789, depuis la convocation des États-généraux par Louis XVI jusqu'à leur transformation.

DE 15H À 16H30
VERSAILLES-TOURISME.COM

DIMANCHE 27 AVRIL
DIMANCHE GRATUIT
AU MUSÉE LAMBINET

Chaque dernier dimanche du mois. Entrée libre sans inscription.

MUSÉE LAMBINET
DE 10H À 19H
ACTIVITES.MUSEE@VERSAILLES.FR

DIMANCHE 27 AVRIL
DANS LA PEAU
D'UN COURTISAN
PROMENADE LUDIQUE

Découvrez en vous amusant les aspects curieux de la vie quotidienne à la cour de Versailles!

DE 15H À 16H30
VERSAILLES-TOURISME.COM

DU LUNDI 28 AVRIL
AU VENDREDI 23 MAI
20 ANS DE
RESTAURATION
DANS LES YVELINES

Exposition réalisée et prêtée par l'Espace Mendès France de Poitiers. Entrée libre.

UNIVERSITÉ OUVERTE DE VERSAILLES
DE 9H À 18H30
01 30 97 83 90



DU MERCREDI 30 AVRIL
AU MERCREDI 7 MAI
FILLES ET GARÇONS,
SUR LE CHEMIN
DE L'ÉGALITÉ

Plusieurs classes des écoles de la ville de Versailles, de la petite section au CM2, ont répondu à l'incitation «filles et garçons, sur le chemin de l'égalité» au travers de productions plastiques. Entrée libre.

CARRÉ À LA FARINE
LES LUNDIS, MARDIS ET VENDREDIS DE
9H ET 16H15
LES MERCREDIS ET SAMEDIS DE 11H À 17H
CARREFARINE@VERSAILLES.FR

musique



MERCREDI 2 AVRIL
MERCREDI
AU PIANO

Pause méridienne pianistique. Entrée libre.
HÔTEL DE VILLE DE VERSAILLES
DE 12H30 À 13H



MARDI 1^{er} AVRIL
ORCHESTRES CM1-CM2

Par les élèves en parcours renforcé CHAM de l'école Lully-Vauban. Gratuit, sur réservation.

CONSERVATOIRE À RAYONNEMENT RÉGIONAL
DE VERSAILLES GRAND PARC
AUDITORIUM CLAUDE DEBUSSY
DE 18H30 À 19H30
VERSAILLESGRANDPARC.FR



JEUDI 3 AVRIL
JEUDI MUSICAL
LES ITALIENS À PARIS

Le Centre de musique baroque de Versailles vous invite à la nouvelle saison des Jeudis musicaux, auditions hebdomadaires du chœur des Pages et des Chantres de CMBV à la Chapelle royale de Versailles. Gratuit, sur réservation.

CHAPELLE ROYALE
DE 17H30 À 18H30
CMBV.FR



VENDREDI 4 AVRIL
A5 + JAZZ BAND

Un quintet de jazz dynamique et créatif! De la bossa nova au blues, en passant par les standards, ils revisitent avec originalité et malice des grands thèmes du jazz.

SALLE MARCELLE TASSENCOURT
DE 20H30 À 22H
VERSAILLESJAZZFESTIVAL.FR

SAMEDI 5 AVRIL
MASTER-CLASSE
AUTOUR DU BALLET
WHO CARES

AVEC CORINE TRISTAN

Histoire de la danse autour du ballet. Entrée libre dans la limite des places disponibles.

SALLE BALANCHINE
ÉCOLE ÉLÉMENTAIRE LULLY-VAUBAN
DE 16H À 18H

SAMEDI 5 AVRIL
CRASH TEST
DUO CONTACT

Percussionnistes en liberté. Sur réservation.

ÉCOLE DES BEAUX-ARTS DE VERSAILLES
DE 20H À 21H
BIT.LY/CRASH-TEST-DUOCONTACT

musique



SAMEDI 5 AVRIL
MESSA DI GLORIA
G. PUCCINI
PAR LES CHŒURS
DE LA PLEIADE

C'est l'une des rares compositions de musique sacrée de Puccini. Elle témoigne déjà du sens du drame et de la mélodie qui feront de Puccini l'un des plus grands compositeurs d'opéra de son époque. Sur réservation.

ÉGLISE NOTRE-DAME
DE 20H30 À 22H30
PLEIADE.ASSO.FR

SAMEDI 5 AVRIL
FÉDIA AMICE
ET BENJAMIN FRYDE

Les Oiseaux de nuit : un duo original de guitare et clarinette mélangeant les influences de swing et de jazz manouche. Dès 12 ans.

SALLE DELAUAUD
DE 20H30 À 22H
VERSAILLES.JAZZFESTIVAL.FR

DIMANCHE 6 AVRIL
VIA DOLOROSA
CONCERT DE CARÊME

Charpentier, Bach, Haydn, Liszt, Poulenc, L'Offrande Lyrique. Entrée libre.

CHAPELLE NOTRE-DAME-DES-ARMÉES
DE 16H30 À 17H45

DIMANCHE 6 AVRIL
SUPER GIPSY SWING

Un quartet de jazz manouche atypique dédié à la musique des jeux vidéo !

LE BATEAU
DE 17H À 18H30
VERSAILLES.JAZZFESTIVAL.FR

JEUDI 10 AVRIL
JEUDI MUSICAL
DE LA FRANCE À L'ITALIE

Le Centre de musique baroque de Versailles vous invite à la nouvelle saison des Jeudis musicaux, auditions hebdomadaires du chœur des Pages et des Chantres du CMBV à la Chapelle royale de Versailles. Gratuit, sur réservation.

CHAPELLE ROYALE
DE 17H30 À 18H30
CMBV.FR

VENDREDI 11 AVRIL
CONCERT VERSAILLES
LIVE #1

Versailles Live est le tremplin musical qui propulse la jeune génération d'artistes. Entrée libre.

MAISON DE QUARTIER DES CHANTIERS
DE 20H À 23H
HTTPS://LIVE.VERSAILLES.FR/

VENDREDI 25
ET SAMEDI 26 AVRIL
MASTER-CLASSE
AVEC ELSA DREISIG

Chant lyrique. Entrée libre dans la limite des places disponibles.

CONSERVATOIRE À RAYONNEMENT RÉGIONAL
DE VERSAILLES GRAND PARC
SALLE RAMEAU DE 10H À 17H30



LUNDI 28 AVRIL
EN ALLANT
VERS HAYDN

PAR L'ENSEMBLE TRIALOGUES

L'ensemble Trialogues (J. Farey : flûte ; M. Deguchi : violon ; M. Muller : basse de viole) nous régale avec un répertoire allant d'un classicisme naissant vers les prémices de l'époque romantique. Entrée libre avec participation aux frais.

TEMPLE PROTESTANT DE VERSAILLES
DE 19H30 À 21H
06 07 02 42 77

jeune public



MARDI 15 AVRIL
« HARCELEMENT SCOLAIRE »
THÉÂTRE-DÉBAT

Animation dirigée par une comédienne-metteuse en scène de la Compagnie Maya. Les enfants seront invités à improviser sur des mises en situations en alternant les rôles de harceleur, harcelé et témoin. Sur inscription.

BIBLIOTHÈQUE DES PRÉS-AUX-BOIS
DE 10H À 11H30 - 01 39 51 21 99

MERCREDI 2 AVRIL
EXPLOSION VÉGÉTALE
DE COULEUR
VISITE-ATELIER

Un atelier peinture pour les plus jeunes. De 2 à 7 ans. Sur réservation.

MUSÉE LAMBINET
DE 16H15 À 17H30
VERSAILLES.FR



SAMEDI 5 AVRIL
LES ATELIERS
DE CHRISTELLE

Couper, plier, dessiner... Viens réaliser un marque-page original et à ton image. Dès 7 ans. Sur inscription.

BIBLIOTHÈQUE DE L'HEURE JOYEUSE
DE 14H30 À 16H



SAMEDI 5 AVRIL
SOPHRO'BIB
LA DÉCOUVERTE
DES ÉMOTIONS

Découverte, en duo parent/enfant, des émotions au moyen d'outils simples et ludiques facilement utilisables au quotidien : respiration, relaxation, exercices pour libérer les tensions du corps. De 2 à 4 ans. Sur inscription 15 jours avant.

BIBLIOTHÈQUE DE PORCHEFONTAINE
DE 9H30 À 10H30
01 39 50 60 03



LES DIMANCHES 6, 13, 20
ET 27 AVRIL
GUIGNOL

LE COLLIER DE DIAMANTS
Retrouvez les aventures de Guignol tous les dimanches d'avril. Dès 3 ans. Sur réservation.

AIDAS
CENTRE CULTUREL DES GRANDS CHÊNES
DE 16H À 17H
MARIONNETTES-AGAIN.COM

MERCREDI 9 AVRIL
BÉBÉ BAROQUE
ATELIER MUSICAL
POUR LES TOUT-PETITS

Un mercredi par mois à l'Hôtel des Menus-Plaisirs, le Centre de musique baroque de Versailles propose des séances d'initiation musicale dédiées aux tout-petits (0-3 ans) et à leurs parents. Sur inscription.

HÔTEL DES MENUS-PLAISIRS
DE 9H30 À 10H15 ET DE 10H30 À 11H15
CMBV.FR



MERCREDI 9 AVRIL
HEURE DU CONTE

Venez écouter des histoires contées par l'Eventail des contes autour de thématiques diverses. Dès 4 ans. Sur inscription.

BIBLIOTHÈQUE HEURE JOYEUSE
DE 14H30 À 15H30
01 30 97 28 88



MERCREDI 2 AVRIL
VOUS AVEZ DIT
KAMI ?

Lectures animées dans un petit théâtre de bois japonais. Dès 4 ans. Entrée libre.

BIBLIOTHÈQUE DES PRÉS-AUX-BOIS
DE 10H30 À 11H15

MERCREDI 2 AVRIL
HEURE DU CONTE

Les conteuses de l'Éventail des contes nous racontent. Dès 4 ans. Entrée libre dans la limite des places disponibles.

SALLE DELAUAUD - MAISON DE QUARTIER
PORCHEFONTAINE
DE 10H30 À 11H15
01 39 50 60 03



© DR

SAMEDI 12 AVRIL DÉCOUVERTE DE LA RÉALITÉ VIRTUELLE

Viens découvrir l'univers de la réalité virtuelle à travers les jeux vidéo ou dans de petits films d'immersion. Dès 7 ans. Sur inscription.

ATELIER NUMÉRIQUE
DE 14H À 17H
01 30 97 28 97

DU LUNDI 14 AU VENDREDI 18 AVRIL DESSIN (INITIATION) STAGES JEUNE PUBLIC

Les enfants de 7 à 12 ans apprendront à regarder et à dessiner ce qu'ils voient en se basant sur l'observation et l'analyse parlée pour la relier à l'objet. Sur inscription. Date limite d'inscription : samedi 5 avril 2025.

UNIVERSITÉ OUVERTE DE VERSAILLES
DE 10H À 12H30
01 30 97 83 90

DU LUNDI 14 AU VENDREDI 18 AVRIL BANDE-DESSINÉE STAGES JEUNE PUBLIC

Adolescents (dès 11 ans). Sur inscription. Date limite d'inscription : samedi 5 avril 2025.

UNIVERSITÉ OUVERTE DE VERSAILLES
DE 14H À 16H
01 30 97 83 90

DU MARDI 15 AU JEUDI 17 AVRIL STAGE D'ÉCRITURE CRÉATIVE

De la voix sur le papier : le Labo des histoires vous propose un stage de trois jours pour découvrir comment passer de l'oralité à l'écriture, avec les conseils d'un professionnel. De 8 à 12 ans. Sur inscription.

ATELIER NUMÉRIQUE
DE 14H30 À 16H
IDFO@LABODESHISTOIRES.COM



© DR

MERCREDI 16 AVRIL HEURE DU CONTE

Venez assister à une lecture de contes du monde et traditionnels. Dès 6 ans. Entrée libre.

BIBLIOTHÈQUE DES PRÉS-AUX-BOIS
DE 10H30 À 11H15

MERCREDI 16 AVRIL VISITE OLFACTIVE EN FAMILLE

Et si vous reviviez une journée du XVIII^e siècle dans un hôtel particulier à Versailles avec votre nez ? Dès 6 ans. Sur réservation.

MUSÉE LAMBINET
DE 14H À 15H30
VERSAILLES.FR



© DR

JEUDI 17 AVRIL ATELIER DESSIN "AUTO PORTRAIT"

Venez faire votre autoportrait et repartez avec votre création. Dès 10 ans. Sur inscription 15 jours avant.

BIBLIOTHÈQUE VAUBAN
DE 10H À 12H
01 30 97 87 50



© DR

LES JEUDIS 17 ET 24 AVRIL ATELIER CRÉA'VACANCES

Atelier manuel pour fabriquer son arbre en carton. Dès 6 ans. Sur inscription.

BIBLIOTHÈQUE DE PORCHEFONTAINE
DE 14H À 15H
01 39 50 60 03

JEUDI 17 AVRIL LE CHAT QUI RÊVAIT D'ÊTRE EN COULEURS VISITE CRÉATIVE

Le chat angora du musée a perdu la joie de vivre ! De 2 à 6 ans. Sur réservation.

MUSÉE LAMBINET
DE 15H À 16H
VERSAILLES.FR

VENDREDI 18 AVRIL VISITE-ATELIER EN FAMILLE BOUQUETS EN 3D

Un atelier coloré et floral pour les enfants. Dès 6 ans. Sur réservation.

MUSÉE LAMBINET
DE 14H À 16H
VERSAILLES.FR



© Musée Lambinet

MERCREDI 23 AVRIL MON TABLEAU AUX MILLE POINTS DU MUSÉE LAMBINET VISITE ATELIER

Un atelier de peinture pour les enfants. De 6 à 13 ans. Sur réservation.

MUSÉE LAMBINET
DE 14H À 16H
VERSAILLES.FR



© DR

MERCREDI 23 AVRIL CHASSE AU TRÉSOR

Des messages cachés dans des livres, 7 étages à explorer, des énigmes à résoudre... Sauras-tu relever le défi et trouver le trésor ? Dès 8 ans. Sur inscription.

BIBLIOTHÈQUE CENTRALE
DE 14H À 15H
01 30 97 28 90



© Marionnettes Again

MERCREDI 23 AVRIL POLICHINELLE THÉÂTRE DE MARIONNETTES

Spectacle de Polichinelle. Dès 8 ans. Entrée libre.

AIDAS - CENTRE CULTUREL DES GRANDS
CHÊNES
DE 16H À 17H
MARIONNETTES-AGAIN.COM



© Musée Lambinet

JEUDI 24 AVRIL EXPLOSION VÉGÉTALE DE COULEURS VISITE-ATELIER

Un atelier à faire en famille ! Dès 2 ans. Sur réservation.

MUSÉE LAMBINET
DE 16H15 À 17H30
VERSAILLES.FR



© Musée Lambinet

VENDREDI 25 AVRIL VISITE-ENQUÊTE COLD CASE AU MUSÉE LAMBINET

Qu'est-il arrivé à la comtesse de Maltombée ? De 9 à 13 ans. Sur réservation.

MUSÉE LAMBINET
DE 15H À 16H30
VERSAILLES.FR

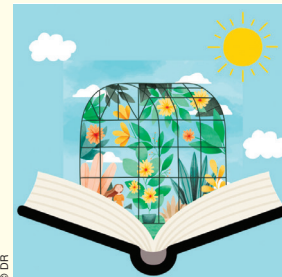

© DR

SAMEDI 26 AVRIL LECTURES AU JARDIN

Durant la fête des plantes, les bibliothécaires de Versailles vous racontent de merveilleuses histoires au cœur du Potager de roi. Tous publics dès 3 ans. Entrée libre.

ÉCOLE NATIONALE SUPÉRIEURE
DE PAYSAGE - POTAGER DU ROI
DE 15H À 15H45 ET DE 16H À 16H45



BÉBÉS LECTEURS

Un moment à partager dans la convivialité entre les professionnels du livre et de la petite enfance, les bébés jusqu'à 3 ans et leur famille. Sur inscription 15 jours avant.

JEUDI 3 AVRIL
BIBLIOTHÈQUE DE L'HEURE JOYEUSE
DE 9H30 À 10H15 ET DE 10H15 À 11H
01 30 97 28 88

MERCREDI 9 AVRIL
BIBLIOTHÈQUE DES PRÉS-AUX-BOIS
DE 9H30 À 10H
01 39 51 21 99

JEUDI 10 AVRIL
BIBLIOTHÈQUE DE PORCHEFONTAINE
DE 9H30 À 10H15 ET DE 10H15 À 11H
01 39 50 60 03

JEUDI 10 AVRIL
BIBLIOTHÈQUE SAINT-LOUIS
DE 9H30 À 10H15 ET DE 10H15 À 11H
01 30 97 29 00

JEUDI 10 AVRIL
BIBLIOTHÈQUE VAUBAN
DE 9H30 À 10H15
01 30 97 87 50

conférences, visites & ateliers



© DR

SAMEDI 5 AVRIL SOUND DESIGN BRUITAGE DE CINÉMA

Initiez-vous au « sound design » et découvrez comment réaliser le bruitage et la bande sonore d'une scène de film avec un professionnel. Ado dès 14 ans / Adulte. Sur inscription.

ATELIER NUMÉRIQUE - DE 15H À 17H - 01 30 97 28 97



© Ville de Versailles

JUSQU'AU SAMEDI 5 AVRIL VISITE INSOLITE

Un amoureux des sciences occultes, la bibliothèque d'une reine... Secrets et anecdotes vous attendent derrière les portes des réserves. Dès 10 ans. Sur inscription.

BIBLIOTHÈQUE CENTRALE
DE 10H30 À 12H ET DE 14H À 15H30
01 30 97 28 90



© DR

MARDI 1^{er} AVRIL LES LEVIERS DE LA FORMATION POUR ÉVOLUER

Atelier emploi.
Sur inscription.

MAISON DES ASSOCIATIONS ET DE L'EMPLOI
DE 9H30 À 12H30
URLR.ME/BSCTHX

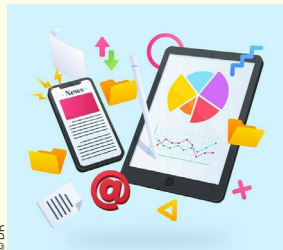

© DR

LES MARDIS 1^{er} ET 8 AVRIL SOS SMARTPHONE ET TABLETTE

4 créneaux individuels d'une heure pour répondre à toutes vos questions et vous aider à l'utilisation de votre smartphone ou tablette. Sur inscription.

ATELIER NUMÉRIQUE
DE 13H À 14H, DE 14H À 15H,
DE 15H À 16H ET DE 16H À 17H
01 30 97 28 97

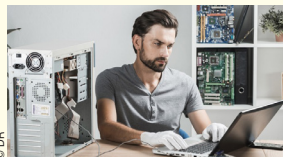

© DR

LES JEUDIS 3 ET 10 AVRIL JEUDIS DÉPANNAGE

4 créneaux individuels d'une heure pour résoudre votre problème sur un ordinateur portable. Prenez rendez-vous et précisez bien votre problème. Sur inscription.

ATELIER NUMÉRIQUE
À 13H, 14H, 15H ET 16H
01 30 97 28 97

JEUDI 3 AVRIL SPEAK-DATING EN ESPAGNOL

Vous parlez ou apprenez l'espagnol ? Venez échanger et améliorer votre oral en discutant par binômes en espagnol sur différents thèmes. Dès 16 ans. Sur inscription.

BIBLIOTHÈQUE CENTRALE
DE 16H45 À 17H45
01 30 97 28 90

VENDREDI 4 AVRIL PANTOUFLES, ALPAGA ET BONNES LECTURES

Rendez-vous avec votre livre préféré (ou détesté !) pour le présenter lors du cercle de lecture pour adultes de la Bibliothèque des Prés-aux-Bois. Entrée libre.

BIBLIOTHÈQUE DES PRÉS-AUX-BOIS
DE 14H À 15H30



© DR

VENDREDI 4 AVRIL LE DESTIN EXCEPTIONNEL DE MARGUERITE BRUNET, LA MONTANSIER GOÛTER-CONFÉRENCE

Découvrez la carrière incroyable de Marguerite Brunet, «la Montansier», figure haute en couleur qui fonda un véritable empire du théâtre au XVIII^e siècle.

DE 15H À 16H30
VERSAILLES-TOURISME.COM

VENDREDI 4 AVRIL À LIVRE OUVERT

Vous lisez un peu, beaucoup, passionnément ? Venez découvrir vos coups de cœur et partager vos lectures ! Entrée libre.

BIBLIOTHÈQUE DE PORCHEFONTAINE
DE 19H À 20H30
01 39 50 60 03

VENDREDI 4 AVRIL VISITE-DÉGUSTATION ART & CHOCOLAT

Une visite d'exception où l'art se lie au chocolat. Dès 18 ans. Sur réservation en ligne.

MUSÉE LAMBINET
DE 19H30 À 21H
VERSAILLES.FR

SAMEDI 5 AVRIL JOURNÉE DÉCOUVERTE

ATELIER, VISITE GUIDÉE, JEUX DE PISTÉ, RENCONTRE

Les Journées découverte du Centre de musique baroque de Versailles proposent, un samedi par mois, une série d'activités à faire en famille ou entre amis à l'Hôtel des Menus-Plaisirs.

HÔTEL DES MENUS-PLAISIRS
DE 10H À 18H
CMBV.FR

SAMEDI 5 AVRIL ATELIER ARTISTIQUE PARENT-ENFANT 4-6 ANS

À L'ATELIER GRIS SOURIS
Modelage d'une girafe en argile en bas-relief. Sur réservation.

ATELIER GRIS SOURIS
DE 10H30 À 11H30
ATELIERGRISOURIS.COM

SAMEDI 5 AVRIL ATELIER 18-25 ANS BRODERIE À VERSAILLES

Soieries en été, velours en hiver... Entre élégance des motifs et prouesses des manufactures, la broderie y trouve une place de choix. Sur réservation.

CHÂTEAU DE VERSAILLES
DE 14H À 16H

SAMEDI 5 AVRIL ATELIER PHOTO

Un cours de photo au musée. Dès 15 ans. Sur réservation.

MUSÉE LAMBINET
DE 16H À 18H
VERSAILLES.FR

DIMANCHE 6 AVRIL VISITE COMMENTÉE LES INCONTOURNABLES DU MUSÉE

Suivez le guide au Musée Lambinet ! Sur réservation.

MUSÉE LAMBINET
DE 15H À 16H30
VERSAILLES.FR



© DR

LUNDI 7 AVRIL UNE JOURNÉE D'INSPIRATION ET D'INITIATION À LA PERMACULTURE ET À L'ÉCO-CULTURE

Nous vous aidons à Oser votre jardin comestible et vous faisons vivre une expérience apprenante unique, pratique et collective. Une immersion à la Ferme Nature & Découvertes de 9h à 17h. Sur inscription.

LA FERME NATURE & DÉCOUVERTES
DE 9H À 17H
LAFERMENATUREETDECOUVERTES.FR

LUNDI 7 AVRIL GRANDS AMPHIS « NATURE ET PRÉJUGÉS - CONVIER L'HUMANITÉ DANS L'HISTOIRE NATURELLE »

Conférence prononcée par Marc André Seloisse pour son ouvrage *Nature et préjugés - Convier l'humanité dans l'histoire naturelle* (Ed. Actes Sud). Entrée libre dans la limite des places disponibles.

UNIVERSITÉ OUVERTE DE VERSAILLES
DE 18H30 À 20H
01 30 97 83 90

MARDI 8 AVRIL CERCLE DE LECTURE

Venez échanger autour de vos coups de cœur ou griffes littéraires dans une ambiance conviviale. Entrée libre.

BIBLIOTHÈQUE VAUBAN
DE 9H30 À 11H
01 30 97 87 50

MARDI 8 AVRIL TROUVEZ VOTRE FUTUR ESPACE DE TRAVAIL À VERSAILLES

Rencontre entrepreneuriat.
Sur inscription.

MAISON DES ENTREPRISES
DE 11H À 13H
VERSAILLES.FR

MARDI 8 AVRIL L'EAU ET VERSAILLES DU XVII^e AU XXI^e SIÈCLES

Conférence prononcée par
Christine Dalloubeix sur
«Histoires d'eau». Christine
Dalloubeix, ancien professeur
de physique chimie en classes
préparatoires, grâce à qui le
Musée du Lycée Hoche a vu le
jour. Sur réservation.

ACADÉMIE DES SCIENCES MORALES,
DES LETTRES ET DES ARTS
DE 18H30 À 20H
ACADEMIEVERSAILLES78@GMAIL.COM

MERCREDI 9 AVRIL BÉBÉ BAROQUE ATELIER MUSICAL POUR LES TOUT-PETITS

Un mercredi par mois à l'Hôtel
des Menus-Plaisirs, le Centre de
musique baroque de Versailles
propose des séances d'initiation
musicale dédiées aux tout-petits
(0-3 ans) et à leurs parents.

HÔTEL DES MENUS-PLAISIRS
DE 9H30 À 10H15 ET 10H30 À 11H15
CMBV.FR

MERCREDI 9 AVRIL LES PEINTRES DU GRAND TRIANON DES DIEUX, DES NYMPHES ET DES JARDINS AU TEMPS DE LOUIS XIV

Conférence de Béatrice Sarrazin,
Conservateur général du patrimoine
au musée national des châteaux
de Versailles et Trianon. Sur
inscription.

HÔTEL DU BARRY - CCI
DE 18H30 À 20H
CULTUREENTREPRISE@GMAIL.COM

MERCREDI 9 AVRIL POÉSIE OUVERTE ETIENNE PAULIN

Etienne Paulin a publié une
dizaine de recueils de poésie,
parmi lesquels *Voyage du rien*
en 2011 qui a reçu le Prix Thyde
Monnier Poésie de la SGDL en
2012. Entrée libre.

ATELIER NUMÉRIQUE
DE 18H30 À 19H30

JEUDI 10 AVRIL ZOLA À TRAVERS SON ŒIL DE PHOTOGRAPHE VISITE COMMENTÉE

Accompagnés de la responsable
des publics et de la communication
de l'espace Richaud, Lise Desprez,
découvrez une nouvelle facette
de ce géant de la littérature du
19^e siècle : Zola photographe.
Sur inscription par mail.

ESPACE RICHAUD
DE 17H À 18H30
ESPACE.RICHAUD@VERSAILLES.FR



JEUDI 10 AVRIL CAF'THÉ LITTÉRAIRE

Vous aimez lire et partager
vos lectures ? Venez échanger
sur vos coups de cœurs ou
griffes littéraires autour d'un
thé, dans une ambiance
conviviale. Dès 16 ans. Sur
inscription.

ATELIER NUMÉRIQUE
DE 14H30 À 16H
01 30 97 28 97

JEUDI 10 AVRIL LES JEUDIS DE LA BIBLIOTHÈQUE

Conférence par François de
Mazières : «Autour de la
Biennale d'architecture». Entrée
libre.

BIBLIOTHÈQUE CENTRALE
DE 18H À 19H
01 30 97 28 90

JEUDI 10 AVRIL PROCÈS FICTIF D'HUBERTINE AUCLERT

Hubertine Auclert, militante
de la première heure pour le
droit des femmes, se retrouve
sur le banc des accusés. Coupable
ou innocente ? Etudiants et
experts s'affrontent devant un
jury. Un débat judiciaire inédit
où éloquence et joute oratoire
feront revivre les grands enjeux
de son époque. Sur réservation.

CHÂTEAU DE VERSAILLES
DE 19H À 21H

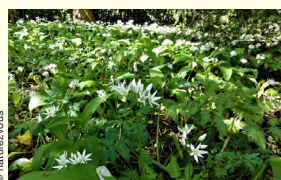

SAMEDI 12 AVRIL CUEILLETES PRINTANIÈRES

Balade nature commentée.
Sur réservation.

DOMAINE ELISABETH
DE 14H30 À 16H30
ASSO.NATUREZVOUS@GMAIL.COM

DIMANCHE 13 ET JEUDI 17 AVRIL ZOLA, DE LA PHOTOGRAPHIE À LA LETTRE VISITES THÉÂTRALISÉES

Remontez le temps jusqu'au
XIX^e siècle en écoutant la
correspondance d'Émile Zola
en regard de ses photographies...
Avec Alexandre Laval, comédien
de la Compagnie du Chapeau de
Paille. Sur inscription par e-mail.

ESPACE RICHAUD
LE DIMANCHE DE 16H À 17H
ET LE JEUDI DE 15H À 16H
ESPACE.RICHAUD@VERSAILLES.FR

DU LUNDI 14 AU VENDREDI 18 AVRIL FRANÇAIS EN MILIEU PROFESSIONNEL STAGE ADULTES

Sur inscription avant le 5 avril.

UNIVERSITÉ OUVERTE DE VERSAILLES
TOUS LES JOURS DE 9H À 12H
01 30 97 83 90



DU LUNDI 14 AU VENDREDI 18 AVRIL SAVOIR RÉDIGER EN FRANÇAIS STAGE ADULTES

Sur inscription avant le 5 avril.

UNIVERSITÉ OUVERTE DE VERSAILLES
TOUS LES JOURS DE 9H À 12H
01 30 97 83 90

DU LUNDI 14 AU VENDREDI 18 AVRIL INITIATION AU DESSIN STAGES ADULTES

Une initiation pour acquérir
la technique du dessin en passant
par l'observation et l'étude sur le
motif. Sur inscription avant le 5
avril.

UNIVERSITÉ OUVERTE DE VERSAILLES
TOUS LES JOURS DE 13H30 À 16H30
01 30 97 83 90

DU LUNDI 14 AU VENDREDI 18 AVRIL REMISE À NIVEAU EN ORTHOGRAPHE ET GRAMMAIRE STAGE ADULTES DE FRANÇAIS

Sur inscription avant le 5 avril.

UNIVERSITÉ OUVERTE DE VERSAILLES
TOUS LES JOURS DE 13H30 À 16H30
01 30 97 83 90

DU LUNDI 14 AU VENDREDI 18 AVRIL DÉCOUVERTE DE RELIURE ALTERNATIVES STAGES ADULTES

Vous êtes désireux d'apprendre
des techniques de reliures
simples, ne nécessitant que peu
de matériel et réalisables chez
vous ? Alors ce stage est fait pour
vous ! Sur inscription avant le 5
avril.

UNIVERSITÉ OUVERTE DE VERSAILLES
TOUS LES JOURS DE 14H À 17H
01 30 97 83 90

SAMEDI 19 AVRIL LES COULISSES DU CINÉMA AU CHÂTEAU DE VERSAILLES VISITE GUIDÉE

Une visite guidée sur les
coulisses des tournages de
cinéma au château de Versailles.
Sur réservation.

CHÂTEAU DE VERSAILLES
DE 14H À 15H30
CHATEAUVERSAILLES.FR

MERCREDI 23 AVRIL AQUARELLES CHEZ LA REINE ATELIER 18-25 ANS

Pour cet atelier d'aquarelle
hivernal, nous vous invitons à
peindre les fleurs décorant les
appartements royaux. Sur
réservation.

CHÂTEAU DE VERSAILLES
DE 11H À 13H
CHATEAUVERSAILLES.FR

VENREDI 25 AVRIL 1, 2, TIERS ET TOI 2025

Tour Historique interactif et
immersif. Soyez les députés du
Tiers Etat de 1789. Sur
inscription.

PLACE LOUIS XIV VERSAILLES
DE 16H À 19H
POUSSESDEVERSAILLES@GMAIL.COM

DIMANCHE 27 AVRIL LE JARDIN DU MUSÉE LAMBINET À L'AQUARELLE ATELIER-CROQUIS

Un atelier d'aquarelle en plein
air à l'occasion d'Esprit Jardin.
Dès 15 ans. Gratuit, sur
inscription.

MUSÉE LAMBINET
DE 14H À 16H
VERSAILLES.FR

MERCREDI 30 AVRIL CONFÉRENCE DES AMIS DE VERSAILLES

Conférence par Gilles Montègre :
*Voyager en Europe au temps
des Lumières : les émotions de
la liberté.*

BIBLIOTHÈQUE CENTRALE
DE 17H45 À 19H
01 30 83 75 48



© DR

MERCREDI 2, JEUDI 3 ET VENDREDI 4 AVRIL
CLIO

DE CHARLES PÉGUY

Une œuvre magistralement orchestrée, sincère, novatrice et imprégnée du souffle poétique de Charles Péguy. Une adéquation entre l'homme et ses écrits inspirent une transcription théâtrale par Clio. Sur réservation.

THÉÂTRE MONTANSIER
DE 20H30 À 22H - WWW.THEATREMONTANSIER.COM

JEUDI 3 AVRIL
PARIS COMEDY CLUB

Les humoristes les plus drôles de la nouvelle génération et de la scène parisienne. Sur réservation.

ROYALE FACTORY
DE 20H30 À 22H
ROYALEFACTORY.EU



© Sacha Goldberg

DU SAMEDI 5
AU MERCREDI 30 AVRIL
**SPECTACLE ÉQUESTRE
LA VOIE DE L'ÉCUYÈRE**
OPUS 2025
CONCEPTION BARTABAS

L'Académie équestre de Versailles, créée par Bartabas en 2003, est un corps de ballet unique au monde, qui met à l'honneur l'art équestre dans une dimension très contemporaine. Sur réservation.

ACADÉMIE ÉQUESTRE DE VERSAILLES
TOUS LES MERCREDIS,
SAMEDIS ET DIMANCHE D'AVRIL
LES MERCREDIS ET DIMANCHE
DE 15H À 16H ET LES SAMEDIS DE 18H À 19H
ACADEQUESTRE.FR

VENDREDI 4
ET SAMEDI 5 AVRIL
**JULIE BIGOT
EST CULOTTÉE**

Être le super héros de sa vie, c'est le quotidien de Julie Bigot qui a pour arme le pouvoir de son culot, pour se faire confiance, rêver et se réaliser. Sur réservation.

ROYALE FACTORY
DE 20H30 À 22H
ROYALEFACTORY.EU



DIMANCHE 6 AVRIL
**POURQUOI LES CHATS
NE NOUS PARLENT
PAS ?**

Quoi de plus naturel que de manger quand on a faim ? C'est ce que pensait le jeune Pouki avant de croiser un duo burlesque de garde-frontières. Sur réservation.

ROYALE FACTORY
DE 15H À 16H
ROYALEFACTORY.EU

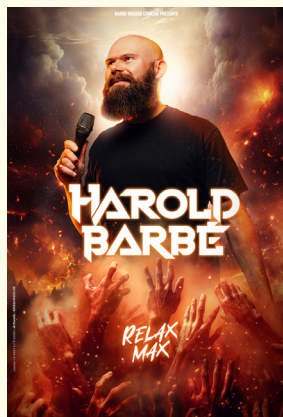

JEUDI 10, VENDREDI 11
ET SAMEDI 12 AVRIL
**RELAX MAX
HAROLD BARBÉ**

Harold est anxieux. Pour éviter cela, il prend un anxiolytique tous les soirs à 23h. Problème : il a échangé son sac banane avec celui de Max, et Max, il est perdu dans le Hellfest. Sur réservation.

DE 20H30 À 22H
ROYALEFACTORY.EU



DU VENDREDI 25 AVRIL
AU VENDREDI 2 MAI
LE DINDON

Quiproquos, adultères, maris trompeurs, maris trompés. Un classique du vaudeville. Une pièce qui déborde d'actions terriblement drôles entremêlées avec art et précision : Le Dindon. Sur réservation.

THÉÂTRE MONTANSIER
DE 20H30 À 22H15
(SAUF LE DIMANCHE DE 15H À 16H45)
THEATREMONTANSIER.COM



VENDREDI 25
ET SAMEDI 26 AVRIL
EN BAS DE L'ÉCHELLE
MATTHIEU NINA

A 10 ans, Matthieu est tombé d'une échelle et est devenu handicapé. 25 ans plus tard, il monte sur scène. Ça a pris du temps mais c'est parce qu'il n'y avait pas de rampe d'accès. Sur réservation.

ROYALE FACTORY
DE 20H30 À 22H
ROYALEFACTORY.EU



LES MARDIS 1^{er},
8 ET 29 AVRIL
**INITIATION
GRATUITE
AU BRIDGE**
POUR LES JEUNES
DE 18 À 40 ANS

Le Quai Versaillais des Jeunes Bridgeurs a ouvert ses portes en 2025 et invite les jeunes de 18 à 40 ans à jouer au Bridge, dans une ambiance conviviale, tous les mardis soir (hors vacances scolaires). Entrée libre.

CERCLE VERSAILLAIS DE BRIDGE
DE 19H30 À 22H30
06 67 69 85 72

JEUDI 3 AVRIL
SOIRÉE JEUX

La ludothèque vous invite à participer à sa nouvelle soirée jeux seul en famille ou entre amis pour un moment complètement ludique autour de nos jeux de société.

LUDOTHÈQUE
A 19H30

VENDREDI 25 AVRIL
**COURS DE BAL FOLK
DEBUTANT**

Bal en Soir organise chaque mois des cours de danse folk (valse, chapeilloise, scottish...). Ces danses conviviales sont ensuite pratiquées lors des bals folk organisés dans les maisons de quartier. Sur inscription.

MAISON DE QUARTIER DE PORCHEFONTAINE
DE 17H À 19H
BALENSOIR.FR

VENDREDI 25 AVRIL
DON DU SANG

Donnez votre sang, sauvez des vies lors des collectes organisées par l'Établissement Français du Sang ! Inscription obligatoire en ligne

SALLE D'ESCRIME
DE 14H30 À 19H30
DONESANG.EFS.SANTE.FR



**INNOVE IMMO,
une agence de
proximité tournée vers
ses clients et la réussite
de leurs projets.**

**Florent PANHARD et ses collaborateurs vous
accompagnent dans vos projets immobiliers.**

Une équipe dynamique, disponible,
experte du marché versaillais.



DE SATISFACTION CLIENTS
AVEC PLUS DE 500 AVIS SUR



INNOVE IMMO
recrute des
négoceurs
salariés ou
indépendants.

Estimation
offerte
sous 48h



01 84 73 36 80
44 rue du Maréchal Foch
78000 Versailles





La référence immobilière à Versailles

Venez découvrir nos biens d'exception...

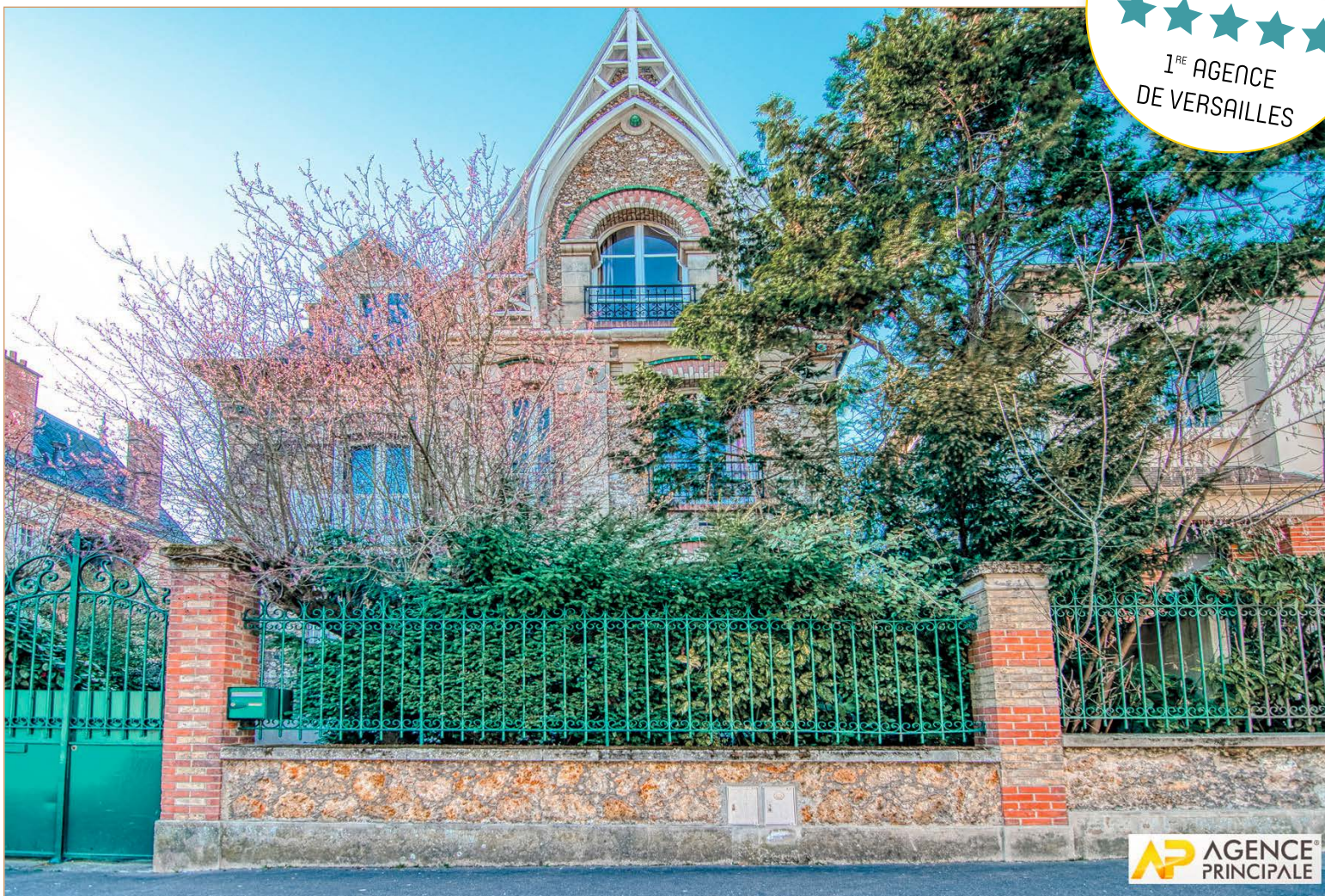

Pour estimer votre bien, n'hésitez pas à nous contacter !

Transaction / Location / Administration de biens / Expertises immobilières



Irène Peysson
Directrice d'agence

AGENCE PRINCIPALE VERSAILLES

8 Place Hoche
78000 Versailles

Tél. : 01 39 20 98 98

Mail : versailles@agenceprincipale.com

www.agenceprincipale.com